DEMOCRACIA

Una Nación Socialmente Justa, Económicamente Libre y Políticamente Soberana. (PERON)

AÑO I Nº 43 — PRECIO DEL EJEMPLAR: 50 CENTAVOS — ROSARIO, MARTES 29 DE DICIEMBRE DE 1953 — T. E. (Conmutador) Nos. 47081 - 86 CON INTERNOS — SAN LORENZO 1260

CUMPLIMENTARON A PERON LOS MARINOS ESPAÑOLES

Emotiva Ceremonia Hubo a Bordo del "Sebastián Elcano"

BUENOS AIRES, 28 (S.) — El presidente de la Nación, general Perón, visitó esta mañana el buque escuela español surto en el puerto local "Juan Sebastián Elcano", siendo objeto de expresivas muestras de afecto por el comandante, la plana mayor y la tripulación.

El jefe de Estado hizo la visita de la nave en compañía del ministro de Marina, el edecán de servicio y otros funcionarios. A la llegada del primer magistrado a bordo de la nave que se hallaba empavesada, fué recibido por el comandante del velero, capitán de fragata José Yusti Pita y el embajador de España acreditado en Buenos Aires, señor Manuel de Aznar y Zubigaray. La plana mayor y los tripulantes del "Juan Sebastián Elcano" formaron en cubierta rindiendo los honores correspondientes. Posteriormente el general Perón fué presentado a la plana mayor y luego invitado a recorrer las dependencias del buque, y por último en la cámara del comandante le fué servido un vino en su honor.

Previo a la visita, el comandante del buque, la plana mayor y el agregado naval y militar de la embajada española, coronel Miguel Martín Naranjo, concurrieron a la Casa de Gobierno a invitar al general Perón a hacer la visita y saludarlo. En la oportunidad acompañaron al primer magistrado, el ministro de Marina, el canciller y el embajador español.

HOY PARTE LA NAVE

BUENOS AIRES, 28 (S.) — Contrariamente a lo anunciado, recién mañana, a partir de las 8, los marinos del buque escuela español "Juan Sebastián Elcano" realizarán los actos de homenaje al Libertador, a Guillermo Brown y a Isabel la Católica, que tenían resuelto efectuarlos en la fecha. Luego de esos actos la nave soltará amarras a las 16, para continuar su itinerario con destino a Ciudad del Cabo y los puertos de Santa Elena, Pernambuco, La Guayra, La Habana, Savana y Boston, desde donde regresará finalmente al puerto gallego de Marín.

AUDIENCIA A MAESTROS

BUENOS AIRES, 28 (S.) — Esta mañana a las 10, el primer mandatario, general Perón, recibió en el Salón Blanco de la Casa de Gobierno a dos delegaciones de maestros recientemente egresados, pertenecientes a la Escuela Normal de Profesores "Manuel Belgrano" de Santiago del Estero y a la Escuela de Maestros Normales Regionales "Eva Perón", de Cruz del Eje, Córdoba.

Al llegar el primer magistrado al Salón Blanco, procedió a saludar personalmente a cada uno de los maestros presentes. Posteriormente y luego de conversar algunos breves minutos, hicieron uso de la palabra la profesora Luisa Yorbandi y el profesor Edgardo Torres los que agradecieron en nombre de todos los egresados, el gesto del primer mandatario de invitarlos a pasar una temporada de descanso en Miramar y Chapadmalal.

Finalmente el general Perón pronunció breves palabras expresando que se sentía sumamente feliz al ver que ellos también lo eran. Al mismo tiempo los invitó a permanecer unos días más en Buenos Aires, con el objeto de festejar el fin de año en la metrópoli.

JORNADAS CIENTIFICAS

BUENOS AIRES, 28 (S). — En el local del Instituto Nacional de la Nutrición, Córdoba 3120, tuvo lugar a las 11, la ceremonia de clausura de las primeras jornadas científicas que se desarrollaron durante los días 21, 22 y 23, en el citado establecimiento.

Con asistencia de altas personalidades sanitarias y funcionarios del Ministerio de Salud Pública de la Nación, el director general de Instituto Nacional de la Nutrición, doctor Enrique Pierangelli, procedió a clausurar dichas jornadas, dando cuenta de la descollante labor desarrollada.

AGASAJO A FINOCHIETTO

BUENOS AIRES, 28 (S). — Con motivo de su reciente designación como vocal del consejo de la fundación Eva Perón, fué agasajado por personal médico del policlínico "Presidente Perón", el director de dicho establecimiento, doctor Ricardo Finochietto.

En la ceremonia, que se llevó a cabo a las 11 en aquel nosocomio, el doctor Finochietto fué distinguido con una medalla de oro.

INGRESOS A PROVINCIAS

BUENOS AIRES, 28 (S). — El P. E. dió a conocer el decreto respectivo fijando la participación de la Nación y las provincias en los ingresos en concepto de Impuesto a la Transmisión Gratuita de Bienes, hasta el 31 de diciembre de 1952. Se excluye a las provincias Presidente Perón y Eva Perón. El total de lo recaudado asciende a 103.329.739,16 millones de pesos, y se distribuyen así: Nación, 52 millones 119.313,77; Provincias 51 millones 210.425,39; a saber: Buenos Aires, 32.119.114,06; Catamarca, 57.554,66; Córdoba, 3.192.475,62; Corrientes, 1.010.048,20; Entre Ríos 1.652.345,86; Jujuy, 355.557,63; La Rioja, 10.436,30; Mendoza, 5 millones 102.525,85; Salta 110.252,83; San Juan, 274.547,12; San Luis, 158.611,15; Santa Fe, 6.331.736,43; Santiago del Estero, 263.284,18; y Tucumán, 416.935,50 pesos.

FUERON A PARANACITO

BUENOS AIRES, 28 (S.). — En las primeras horas de hoy, viajaron con destino a la localidad de Paranacito (Entre Ríos), los integrantes de la misión militar paraguaya que actualmente se encuentra en nuestro país.

Integra la misma el mayor Virgilio Candia, el capitán Angel M. González y el teniente primero Roberto Cubas Barboza.

Los militares paraguayos viajan a aquella localidad entrerriana con la finalidad de adquirir caballos para el ejército de su país en el establecimiento "San José".

ENTREGAN DIPLOMAS

BUENOS AIRES, 28 (S). — En una sencilla ceremonia que se efectuó a las 19 en el local de la junta electoral del Partido Peronista, se procedió a entregar los diplomas a los integrantes de los 28 consejos de circunscripción recientemente elegidos en esta capital. Estuvieron presentes el interventor en el distrito metropolitano, doctor Raúl C. Bevacqua, legisladores y numerosos afiliados. La ceremonia tuvo carácter de simbólica adhesión al general Perón y de agradecimiento por sus realizaciones en favor del país.

SALUDO AL PERSONAL

BUENOS AIRES, 28 (Saporiti) —En una orden general con motivo de la finalización del año, el ministro de Aeronáutica, brigadier mayor Juan Ignacio San Martín, manifiesta su satisfacción por la labor desarrollada, ya que el balance del año recorrido evidencia que los mandos y sus hombres han cumplido su deber con generosa dedicación.

Termina formulando votos para que en 1954, la aeronáutica cumpla la parte que le concierne en el conjunto de realizaciones nacionales que impulsa el general Perón.

BOLETIN IMPOSITIVO

BUENOS AIRES, 28 (S.).— El Ministerio de Hacienda de la Nación dió a conocer el primer número del Boletín de la Dirección General Impositiva.

Se inician sus páginas con un autógrafo del general Perón, quien señala como obra de alta política la ilustración del pueblo. También el ministro de Hacienda, señor Bonanni, suscribe una página en la que expresa que mediante la publicación de referencia "se promoverá un mayor acercamiento entre el fisco y los contribuyentes".

En suma, la nueva publicación, cuya primera edición corresponde al mes de enero de 1954, cumplirá eficazmente a través de su vasto temario con los propósitos expuestos, creando una conciencia pública sobre la finalidad del impuesto como instrumento de gobierno puesto al servicio de la justicia y la economía social.

Otro Aniversario del Gasoducto "Perón"

BUENOS AIRES, 28 (S). — Se cumple mañana el 4º Aniversario de la habilitación del gasoducto "Presidente Perón". En dicho lapso la explotación del mismo ha permitido el transporte a los centros de consumo de 500 millones de metros de gas natural.

Se ha Realizado una Delicada Operación

BUENOS AIRES, 28 (S). — Le fué extraída a una menor de 12 años un tumor de medio kilo del cerebro. Para tan riesgosa intervención quirúrgica se empleó por primera vez en el país anestesia denominada ibernación artificial. La operación contó con la supervisión del doctor Carrillo y fué realizada en el Instituto de Neurocirugía por los doctores Amezúa, Arturo Carrillo y Aldo Martino. La menor se encuentra en perfecto estado.

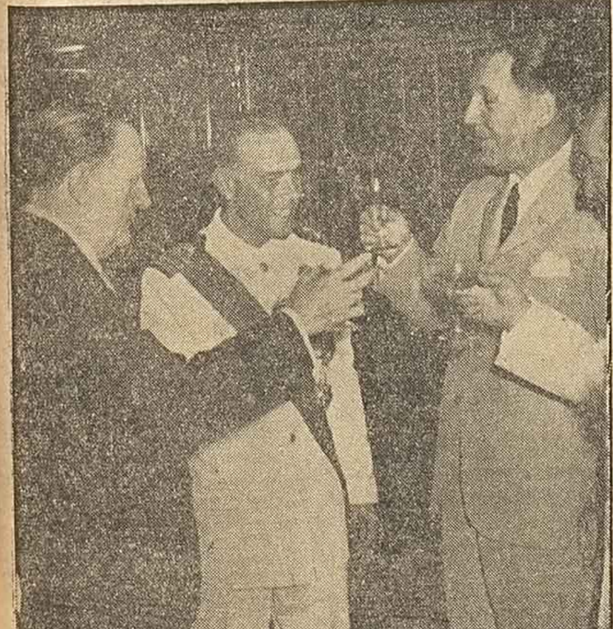

EL GENERAL PERON visitó en la mañana de ayer el buque escuela español "Juan Sebastián Elcano" donde fué objeto de expresivas muestras de afecto por parte del comandante de la nave, capitán de fragata, José Yusti Pita y la oficialidad. El embajador de España, señor Manuel de Aznar y Zubigaray le acompaña en un brindis cordial.

EL PUEBLO DE ROSARIO CONSAGRA HOY SU FERVIDO HOMENAJE A EVA PERON

LA imposición del nombre inmortal de Eva Perón a una de las calles jerárquicas y principales de la ciudad, que centraliza actividades comerciales, culturales y sociales, constituye una de esas expresiones anímicas del pueblo, que no pueden traducirse de otra manera más elocuente ni más perfecta. Su recuerdo, presente siempre en el agradecimiento y la devoción hacia quien tan profundamente supo interpretar la inquietud de los humildes, tendrá nuevos motivos para reverenciar un nombre que se identifica con sus puros sentimientos. Y ello ocurrirá en una calle que ofrece especial significación en la trayectoria de los ideales justicialistas.

En todos los movimientos de carácter netamente popular, cuando las multitudes sienten la necesidad de expresar sus anhelos de redención, de justicia o de protesta, se ofrecen a la consideración pública los lugares de primer plano. Acuden, como obedeciendo a un orden emanada desde lo más profundo de su instinto hacia donde convergen los núcleos representativos de la actividad ciudadana.

El imperativo de evidenciar sin ninguna vacilación la firmeza de sus convicciones, obliga a esa exhibición simbólica que resume la decisión popular de mantener una orientación, un movimiento social o un nuevo sistema institucional.

La historia nos recuerda que la calle Florida de la capital argentina no escapó a esa norma. La que en 1710 fuera la calle del Correo, para transformarse luego en la Florida actual, recogió en 1810 los clamores de la soberanía, reuniendo a los pobladores de los aledaños y confundiéndolos con los que paseaban su rebeldía contenida, desde las inmediaciones de la Plaza Mayor hasta las barrancas del Retiro.

Más recientemente, en el memorable 17 de octubre de 1945, cuando la angustia del pueblo se trocó de pronto en la celebración de un acontecimiento que marcaría rumbos en la recuperación argentina, la calle porteña vibró de entusiasmo y recogió la expresión jubilosa de las masas que sentían renacer su fe en el porvenir de la patria.

Nuestra antigua calle Córdoba, hoy Eva Perón, vivió en muchas oportunidades esa agitación popular. Pero nunca como en los momentos trascendentales vinculados a la consolidación de un movimiento de tan honda raigambre nacional y de tan inusitados alcances como lo fué el de la Revolución Justicialista.

Podría decirse que, en nuestra ciudad, las etapas de ese movimiento fueron seguidas por la curiosidad pública desde las aceras de la calle y desde sus balcones, en los que la inquietud de los poderosos se asomaba medrosa al paso de las columnas de los trabajadores que pregonaban sus ansias de justicia social inspirada en las palabras rectoras del Conductor que abría horizontes dignos a sus requerimientos.

Nadie podrá olvidar con qué valentía, con qué exacta comprensión de su responsabilidad los hombres del pueblo se acercaron al centro y tomaron posiciones en la calzada privilegiada para destacar una posición que implicaba el triunfo con el Líder o el sacrificio de la vida si, desgraciadamente, volvía a imponerse la reacción organizada en complicidad con fuerzas de la Patria.

Ese recuerdo no ha de borrarse y, en mérito a ello, debe considerarse como una refirmación de la voluntad popular el cambio de nombre de una calle que está vinculada permanentemente con la memoria de quien fué Abanderada, inspiradora y mártir en esa gestación de los destinos nuevos de la Patria.

Estamos seguros de que si ella estuviese junto a nosotros, cuando se realizaría el homenaje que hoy le tributa, al pueblo que supo defender su memoria ante la amenaza y que ofreció su vida con la vista en alto y el paso firme, mientras gritaba hasta convencerse que únicamente quería la vida de la patria compartida con Perón y con los descamisados.

Mujeres fatigadas de andar, pero que superaban su fatiga con el ardor de la esperanza; hombres que abandonaron el trabajo para imponerse el sacrificio que exigía ante el peligro; niños que trasuntaban una ansiedad impropia de sus pocos años, pero establecida por el contagio de sus mayores, jóvenes y ancianos, en fin, poblaron la calle con su fervor, ardoroso, con su agitación y con su actitud, en un desafío imponente ante los designios de las fuerzas reaccionarias, que pretendían anular los claros ideales.

Tal es la significación que adquiere la ceremonia de hoy con motivo del cambio de nombre a la vieja calle Córdoba. Su nueva denominación es un doble homenaje a Eva Perón y al pueblo que luchó junto a ella, para afianzar las conquistas del Justicialismo de Perón, a cuya doctrina y a sus bellas conquistas, la Abanderada de los Humildes aportó el inmenso caudal de su misticismo ideológico, de su lucha incesante, de su fe inquebrantable, en el triunfo definitivo de la Nueva Argentina creada por el Líder.

El pueblo de Rosario, sus autoridades, la masa, en suma, unánimemente, realizan con este hermoso homenaje, uno de los actos de reconocimiento y de justicia más significativos de los últimos tiempos. Eva Perón, inmortalizada y sublimada por el recuerdo y la emoción de su pueblo, tendrá un nuevo altar ciudadano en la tierra litoralense que ella amó tanto, y su nombre glorioso y bendito protegerá a las muchedumbres que veneran y reverencian su personalidad y su obra.

Las generaciones futuras comprenderán y admirarán la decisión de este pueblo, cuyos ideales, consustanciados con la mística de la Revolución Justicialista, traducen la más alta posición del espíritu y corroboran la perfectibilidad de un mundo mejor, soñado y proclamado por Eva Perón, en sus luchas y en sus sacrificios.

EVA PERON

El Control Para la Exportación

BUENOS AIRES, 28. — A partir del 4 de enero próximo el control de los valores de exportación con exclusión de las operaciones que realiza el I.A.P.I. se hallarán a cargo de la Dirección General de Exportación e Importación del Ministerio de Comercio Exterior. En la misma fecha entrará en función la Comisión Interministerial Permanente de control de valores de exportación que actuará como asesora de aquella Dirección General. Al mismo tiempo las solicitudes de permiso de exportación y declaración jurada de ventas al exterior quedarán unificadas en un solo formulario.

SE OTORGARAN PRESTAMOS AL TRANSPORTE

BUENOS AIRES, 28 (S.) — Informa el Ministerio de Finanzas que el Banco de la Nación implantará un nuevo régimen de préstamos en beneficio de las empresas de transporte automotor de pasajeros en actividad y de los permisionarios integrantes de las líneas de componentes, a fin de posibilitarles el cumplimiento de las disposiciones del Ministerio de Transportes y autoridades competentes del orden provincial y municipal, dirigidas a mejorar los servicios públicos que prestan.

Para adquirir automotores nuevos o casi nuevos, y sus carrozados, se ha resuelto concederles hasta el 70 %; el 80 % del valor del vehículo según se trate de adquirir unidades para reemplazar las que tienen en circulación o de aumentarlas. Los porcentajes referidos podrán incrementarse en un 10 % cuando las empresas que lo soliciten estén organizadas en cooperativas.

Sigue el Desborde del Río Colorado

BUENOS AIRES, 28 (S.) — El Ministerio de Marina informó que el personal de la armada prosigue a ritmo acelerado la construcción de terraplenes para contener el desborde de las aguas del río Colorado, en las zonas del Río Negro y Neuquén, que causa ingentes pérdidas materiales y pone en peligro la vida de muchos pobladores, en especial, en las localidades de El Sostén. El Tapón y Canal San José, las dotaciones de infantería de marina, continúan levantando terraplenes, ante la posibilidad de nuevos desbordes que ya han comenzado en esas regiones.

Ante la destrucción de la pista de aterrizaje existente en la zona, la marina está construyendo otra en El Sostén, para facilitar el trabajo de los aviones navales de reconocimiento.

Asimismo; en la mencionada región fueron evacuados varios civiles y trasladados al hospital de Pedro Luro.

Por otra parte, las patrullas de la marina de guerra que actúan con equipos de radio, transmiten frecuentes informes sobre el estado del río y las posibles inundaciones y en base a esas noticias se confeccionan boletines para los pobladores, ansiosos en conocer las perspectivas inmediatas que les ofrecen las crecientes del río Colorado.

Reasumió su función el Dr. J. Remorino

BUENOS AIRES, 28 (S). — Reasumió en la fecha sus funciones oficiales el canciller doctor Jerónimo Remorino. Puso término así a su ausencia determinada por las importantes funciones que en apoyo de la unidad de América Latina estuvo realizando en distintos países del continente.

CHURCHILL ENTREVISTARIA AL PRIMER MINISTRO RUSO

Malik, que Viaja Hacia Moscú, es Portador de la Propuesta

LONDRES, 28 (AFP.) — Jacob Malik lleva a Moscú una proposición de Churchill para entrevistarse personalmente con Malenkov, en la capital soviética.

Tal es la presunción de ciertos círculos londinenses ante el viaje del embajador a la Unión Soviética.

Aunque la embajada soviética declara que el señor Malik salió de vacaciones, y no para consultas, se asocia este viaje al "banquete-sorpresa" ofrecido el miércoles pasado, en Chequera, por el primer ministro al señor Malik. La invitación al embajador soviético fué inesperada: se la hizo el señor Eden esa misma semana, cuando el señor Malik le hiciera una visita de "cortesía" en el Foreign Office. Desde entonces circula la versión de que sir Winston Churchill había encargado al señor Malik que trasmitiera a Moscú una proposición de riguroso carácter secreto.

LAS INICIATIVAS

El redactor diplomático del "Daily Worker", diario comunista, escribió el jueves pasado que "el señor Malik viajará a Moscú dentro de unos días para presentar su informe", y a su juicio no había duda de que "se preparaban importantes iniciativas diplomáticas". Como es sabido, sir Winston Churchill indicó a menudo que estaba dispuesto a ir personalmente a Moscú para negociar con los sucesores de Stalin.

El señor Jacob Malik viajó a Moscú por vía aérea, acompañado de su esposa y de su hija Svetlana, de nueve años. La embajada no anuncia la fecha de su regreso.

EL TRATADO AFGANO

LONDRES, 28 (AFP). — El gobierno afgano pidió la revisión del tratado anglo-afgano de 1921, revela el Foreign Office. La demanda fué presentada hace tres semanas a la embajada británica en Kaboul. "Oportunamente responderemos", declaran los especialistas del Foreign Office. Hacen notar que es un pedido de revisión y no una denuncia del tratado.

Este fué firmado el 22 de noviembre de 1921, por tres años, después de la guerra entre Afganistán y Gran Bretaña. A juicio del Foreign Office, la revisión haría necesario el asentimiento de Pakistán, estado creado posteriormente a la firma del tratado, y que tiene intereses en juego.

NUEVO GOBIERNO

GEORGETOWN, Guayana británica, 28 (AFP). — La instalación de un gobierno nacional en los próximos días, anunciada por el gobernador sir Alfred Savage, significa que el Partido Progresista Popular será colocado fuera de la ley. Así interpreta ese anuncio Janet Chagan, esposa del ex primer ministro de la Guayana y secretaria general de dicho partido.

Circula el rumor de que el Partido Progresista Popular se disolverá antes de ser colocado fuera de la ley, pero los dirigentes interesados desmienten la versión.

EL CANAL DE SUEZ

LONDRES, 28 (AFP). — No confirman ni desmienten en el Foreign Office, las informaciones procedentes de El Cairo, según las cuales las conversaciones oficiosas anglo-egipcias sobre el futuro de la base del canal de Suez, interrumpidas el 21 de octubre de 1953, serán reanudadas el miércoles en El Cairo.

Se limitan a declarar que corresponde a la embajada de Gran Bretaña en El Cairo, dar a conocer esa noticia, si las negociaciones van a reanudarse.

Recuérdase que los miembros de las dos delegaciones, egipcia y británica, se reunieron el martes último durante un almuerzo ofrecido por el encargado de negocios del Pakistán en El Cairo y que el embajador de Gran Bretaña, sir Ralph Stevenson, ha proseguido sus conversaciones con los dirigentes egipcios, tendientes a conocer el punto de vista egipcio sobre la reanudación de las conversaciones.

LA NOTA RUSA

LONDRES, 28 (AFP) — Anthony Eden jefe del Foreign Office pasó en el campo los días de Navidad siendo esperado hoy en sus oficinas. Se indica de fuente autorizada que no habrá esta vez reunión de expertos para la redacción de la nota occidental: las tres potencias respuesta por vía diplomática norse pondrán de acuerdo sobre la mal.

En cuanto a la fecha propuesta por el Kremlin para la reunión en Berlín de los cuatro ministros de Relaciones Exteriores, se declara en el Foreign Office que, en lo que concierne al gobierno británico "no presenta dificultades mayores". Pero se agrega que esta cuestión tanto como los otros puntos suscitados por la nota soviética, serán objeto de consultas con París y Washington.

Los medios autorizados británicos declaran que en lo que concierne al lugar del encuentro, el edificio del consejo aliado en Berlín es el más indicado, porque reúne a la vez carácter de "cuatripartito" y de "neutral". El gobierno británico, se agrega, es netamente desfavorable a una reunión en el sector oriental de Berlín porque ello podría ser interpretado como una especie de reconocimiento de la "administración" de la zona soviética como gobierno legal de Alemania oriental.

Una huelga amenaza paralizar a Londres

LONDRES, 28 (AFP). — Una ola sin precedentes de exigencias sindicales amenaza al gobierno británico. Más de cinco millones de obreros reclaman aumentos de salarios que representan una suma global de 625 millones de dólares por año.

El gobierno británico se dispone a afrontar esa acción sindical por todos los medios a su alcance, con el fin de evitar huelgas que podrían crear un malestar social demasiado agudo.

Las principales industrias afectadas por el movimiento son la metalurgia, las minas, la construcción y los ferrocarriles. Los obreros metalúrgicos anunciaron ya su intención de no trabajar más horas suplementarias a partir del 18 de enero, como medio de imponer sus pedidos de aumentos. El ministro de Trabajo emprenderá mañana una serie de conferencias con los dirigentes de ese sindicato para tratar de prevenir el conflicto.

MAS PETITORIOS

La semana próxima, la administración de las minas de carbón, nacionalizadas, deberá responder al pedido de aumentos "sustanciales" formulado en nombre de 400.000 mineros. El 14 de enero se iniciarán conversaciones entre representantes obreros y patronales de la construcción sobre un aumento general de nueve peniques por hora. Por fin, a principios de año se reanudarán las discusiones sobre las exigencias de los ferroviarios, que después de amenazar con la huelga obtuvieron un aumento provisional de 4 chelines por semana, a la espera de una revisión general de salarios.

El gobierno británico se esfuerza por impedir un aumento general de salarios, que pondría en peligro los precios británicos en momentos en que la competencia extranjera amenaza con arrebatarles los mercados exteriores.

Nuevos Aluviones en General Roca

BAHIA BLANCA, 28 (S). — Las fuertes lluvias y granizada registradas en días anteriores provocaron un tercer aluvión sobre General Roca, alcanzando las aguas en algunas calles dos metros de altura. Numerosas fincas quedaron anegadas, siendo la invasión de lodo general. Si bien los daños materiales son cuantiosos, no se registraron desgracias personales. Las aguas invadieron también las zonas de Quichinales y Allen, con iguales consecuencias. Activamente se realizan trabajos de despeje y de contención con intervención de personas de las fuerzas armadas y de la Gendarmería Nacional.

FUE LICITADA LA COMPRA DE CAMPOS AYER

BUENOS AIRES, 28 (S.) — Informa el Ministerio de Finanzas de la Nación que en la fecha se realizó en el Banco de la Nación Argentina, la apertura de la licitación pública Nº 50 con objeto de adquirir campos aptos a explotaciones hortícolas, granjeras y tamberas en todo el territorio de la República dictada por resolución del directorio de fecha 19 de noviembre próximo pasado y con el concurso del Consejo Coordinador de Colonización. En este acto que se llevó a cabo en el salón "Eva Perón" de la citada institución contó con la presencia de los miembros del directorio, del Consejo Coordinador de Colonización y de altas autoridades y de numeroso público. El número de proponentes alcanzó a 83 lo que dice del éxito obtenido y el interés, pues to de manifiesto por muchos propietarios de campos, circunstancia que permitirá asegurar y mejorar el abastecimiento de alimentos a núcleos de población. Las propuestas que serán debidamente estudiadas por los departamentos técnicos del Banco Nación harán posible conocer a corto plazo los resultados de la licitación que se menciona y en consecuencia librar las tierras para las explotaciones previstas cumpliendo así con las directivas enunciadas en el Segundo Plan Quinquenal de aportar nuevas superfices para la incrementación de producciones y de dar oportunidad a todos los agricultores las tierras de transformarse en propietarios.

El General Lucero Dirigió un Mensaje

BUENOS AIRES, 28 (S). — El ministro de Ejército, general Franklin Lucero, dirigió a los integrantes de la institución un saludo concebido en los siguientes términos: "Al término feliz de un nuevo año hago llegar a cada uno de los componentes del ejército y a sus respectivos familiares en nombre del Excmo. señor Presidente de la Nación y del propio, los más sinceros y cordiales saludos y votos de ventura personal. Al destacar la encomiable labor cumplida en este año 1953, en el que las actividades profesionales se han desarrollado con singular éxito, exhorto a todo el personal militar y civil a continuar trabajando con nuevos impulsos y con mentalidad creadora, en procura de lograr la perfectabilidad de la institución y el engrandecimiento de nuestra querida Nueva Argentina".

Se Suscribió un Convenio con S. Fe

BUENOS AIRES, 28 (S). — Aprobó un convenio el Poder Ejecutivo. Es el firmado por el gobierno de Santa Fe y el Consejo Coordinador de Planes del Ministerio de Asuntos Técnicos. Por ese convenio se intensificarán en forma orgánica las actividades que desarrolla el servicio Meteorológico Nacional.

ESTADOS UNIDOS ACUDE EN AYUDA DE LOS FRANCESES

Los Bombarderos Tratan de Contener el Ataque Rebelde

WASHINGTON, 28 (INS). — Estados Unidos ayudará decididamente a Francia en la guerra de Indochina. Hoy se informó oficialmente en esta capital que la Unión enviará de inmediato una determinada cantidad de gigantescos aviones de combate.

CONTRAATAQUE FRANCES

SAIGON, 28 (INS) — Los franceses lanzaron hoy su primer ataque en un desesperado esfuerzo por contener la ofensiva comunista en Indochina. Aviones de bombardeo y de caza concentraron el fuego sobre los efectivos rojos que avanzan hacia la principal línea de defensa de los franceses que protegen la carretera que conduce a Cambodia. Entretanto Estados Unidos se propone enviar urgente ayuda a las fuerzas que luchan en Indochina contra los rebeldes del Viet-Minh. Trascendió que son preparados gigantescos aviones y otros implementos bélicos de imprescindible valor en estos momentos. El Departamento de Estado por su parte mantiene estricta reserva al respecto aunque considera que la situación en Indochina ha tomado extrema gravedad.

AVANZA HACIA EL SUR

SAIGON, 28 (AFP.) — El general comunista Nguyen Giap apresta actualmente sus fuerzas móviles para atacar en masa hacia el sur, en dirección a Savanaket.

La vacilación aparente del jefe supremo de los ejércitos comunistas en campaña se debe a que terminada la primera etapa de su gran ofensiva, se dedica ahora a la reagrupación, y rearme de sus efectivos combatientes.

Luego de establecer una cuña en el centro del territorio indochino, hacia las riberas del caudaloso río Mékong, el jefe comunista, especializado en la llamada "Estrategia de la selva" ha evitado un ataque frontal contra Thakkok y contra los fortines de la carretera colonial Nº 12, para no sacrificar sus mejores elementos y mantenerlos así listos para la próxima marcha hacia el sur.

En base a los movimientos operativos de las fuerzas comunistas atacantes a lo largo del río Mékong, los observadores deducen que la acción de gran envergadura próxima tendrá por teatro la zona estratégica de Savanaket, donde los franceses han establecido ahora sus posiciones.

INCENDIO DE THAKHEK

Las tropas franco-laosianas han evacuado la localidad de Thakhek en la noche del viernes al sábado pasado, y posteriormente estallaron los almacenes y depósitos, por efecto de cargas de dinamita. La ciudad de Thakhek ardió por sus cuatro costados por causa de las explosiones, según versiones de los refugiados que cruzaron el río Mékong y se internaron en territorio de Thailandia.

Acerca de la destrucción de Thakhet, el comando francés anunció que la aviación no intervino en el ataque sino que hostigó y ametralló a las columnas del Viet-Minh en marcha en esa zona.

Las avanzadas del Viet-Minh, posiblemente para evitar la acción de la aviación francesa, han evitado entrar en Thakhet, localidad que por otra parte carece de mayor importancia estratégica.

En cambio, el Viet-Minh consolida su cuña a través de Indochina Central y reaprovisiona a sus fuerzas con la abundante ayuda china y soviética para proseguir la ofensiva ordenada por el jefe Ho Chi Min.

Al norte de Savanaket están ahora los regimientos de la Unión Francesa. Hasta allí parece avanzar Nguyen Giap. Si ambos ejércitos chocan, se librará una de las más importantes batallas de la guerra indochina, que podrá hasta decidir la suerte de ese territorio.

APELARA A LA U.N.

BANGKOK, 28 (AFP).— El ministro de Laos ante el gobierno siamés declaró que su gobierno apelará a las naciones libres por la invasión del Viet Minh y les pedirá que consideren esa invasión como una agresión dirigida contra una nación independiente.

En una entrevista acordada al "Bangkok Post", el señor Tiao Kamphan declaró que, en ese sentido, su gobierno enviará un llamamiento a los treinta y cinco países que reconocieron la independencia de Laos. El llamamiento, añadió, lleva la firma del primer ministro, señor Tiao Souvannaphouma. El llamado termina con estas palabras: "El Viet Minh realiza una agresión imperialista con el fin de comunizar a Laos. El gobierno laosiano, con la ayuda de los países amigos, combatirá la agresión comunista para preservar la libertad y la independencia de la nación".

CAUSA INQUIETUD

LONDRES, 28 (AFP).— Los recientes sucesos militares de Indochina "han sido observados con inquietud en Londres se declara en los círculos autorizados británicos.

El gobierno británico es tenido al tanto continuamente de la situación por los informes de su representante diplomático en Saigón, se añade.

SE RESISTIRAN

PNOM PENH, Cambodia, 28 (AFP.) — El señor Channak, primer ministro de Cambodia, expresó la alarma que se ha apoderado de su país ante el avance comunista sobre Laos, que pone a las tropas del general Giap a menos de 400 kilómetros de las fronteras cambodianas.

"Comprendemos la inquietud de nuestros amigos laosianos —declaró— porque en Cambodia tenemos también el problema comunista. Para resolverlo el rey encabeza una importante operación en el noroeste del país. También nos preocupa la situación en la provincia de Kampot, en el golfo de Siam, donde el Viet-Minh se ha infiltrado también. Nuestra posición es demasiado conocida para ser explicada en detalle".

El ministro de Defensa, señor Khimtit, declaró: "Por la religión budista, somos tolerantes y poco curiosos de los problemas extranjeros. Pero si un día nos invade el Viet-Minh, nos levantaremos en masa para combatir un invasor al que odia unánimemente todo el país. Personalmente, no pienso que Cambodia esté ahora amenazada en forma directa, porque las bases del Viet-Minh están lejos, pero debemos prevenirnos".

Consideran un hecho la crisis en Italia

ROMA, 28 (AFP). — La anunciada crisis ministerial italiana es ya un hecho.

El presidente del Consejo señor Pella sostuvo hoy su primera entrevista con el señor Bruno, líder del Partido Liberal, y posteriormente sostuvo largas entrevistas y conferencias con el señor Giuseppe Saragat, jefe de los socialistas moderados, con O. Reale y con Alfredo Civelli, líderes respectivamente de los partidos republicano y monárquico.

El jefe de gobierno trata — con estos cambios de opiniones con jefes políticos moderados— de materializar sus proyectos de reestructuración del Gabinete.

El señor Villa Bruno declaró hoy, al terminar la reunión con el jefe de gobierno, que el señor Pella está decidido a concretar sus propósitos de remoción ministerial a breve plazo.

Decídese la Suerte de los Prisioneros

PAN MUN JOM, 28 (AFP.) — El general Thimaya jefe de la custodia hindú de los prisioneros puso en manos del comando aliado y de los comunistas la cuestión de los prisioneros.

En un informe elevado a la Comisión Neutral de Repatriación, coloca nuevamente los asuntos relativos a los prisioneros recalcitrantes a la repatriación, en manos del comando de las Naciones Unidas y de los comunistas.

El documento de Thimaya, de 33 páginas, ha sido aprobado solamente por los delegados polacos, checos e hindúes, de la Comisión Neutral y no lleva la firma de los representantes de Suiza y de Suecia.

El general hindú solicita especialmente a los comandos aliado y comunista, que vuelvan a examinar con la mayor consideración el problema de los prisioneros de guerra recalcitrantes a la repatriación, y anuncia que aguarda con interés su opinión acerca de la cuestión.

LOS PRISIONEROS

Ese informe fué aprobado por la Comisión Neutral por tres votos contra cero.

Los delegados sueco y suizo se abstuvieron de votar.

Thimaya declara que los 22.000 prisioneros que fueron colocados bajo su custodia no han gozado de la libertad necesaria para decidir acerca de su repatriación.

La larga nota del jefe hindú es acompañada de otro documento de 23 páginas, firmado solamente por los suizos y los suecos, y con un anexo de 18 páginas.

En el informe principal —el firmado por los estados neutrales comunistas y la India— no figura ninguna sugestión relativa a la suerte futura de los prisioneros, y se limita a hacer una larga exposición de las dificultades que encontró la Comisión Neutral en su tarea de encauzar la repatriación de los prisioneros.

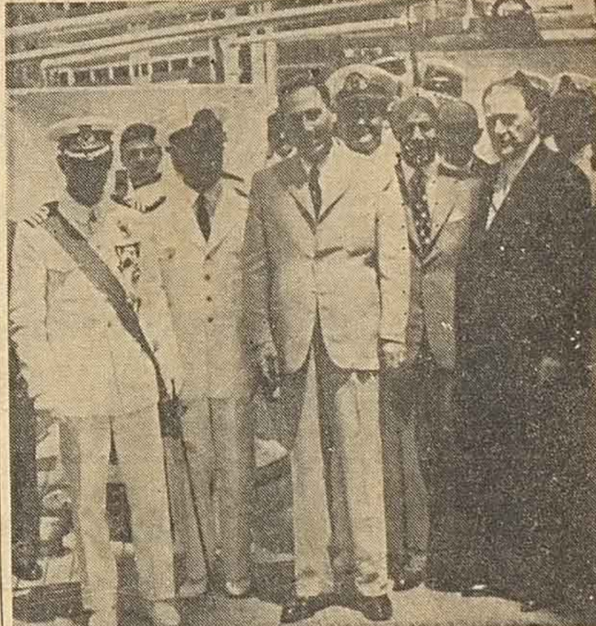

EL PRIMER MAGISTRADO de la Nación, general Juan Perón, durante la visita que realizó ayer al buque escuela español "Juan Sebastián Elcano" acompañado por el comandante de la nave, integrantes de la oficialidad, los ministros de Relaciones Exteriores y Marina, el embajador de España y el agregado militar de ese país.

COINCIDENCIA DE ALTOS PROPOSITOS

Como anunciamos, ayer en información procedente de París, el presidente Eisenhower tiene preparada una nueva nota que cursará en breve a Moscú en tono muy conciliatorio, en relación con el plan sobre la constitución de un fondo atómico internacional, proyectado por él mismo y dado a conocer recientemente.

Es decir, que el presidente norteamericano continúa pensando preferentemente en la necesidad de evitar que los progresos alcanzados en materia de energía nuclear sean empleados en sentido bélico, con lo cual viene a coincidir con el pensamiento y los decididos propósitos del general Perón, quien, como es notorio, desde el primer momento que encomendó los trabajos de investigación de esta materia, declaró públicamente que los adelantos que de la aplicación de la energía atómica se consiguieran en la Argentina, nunca serían empleados como medios destructivos, sino todo lo contrario, es decir, constructivos. Al efecto, había ya ordenado y en tal sentido se continuaban y se continuarían las investigaciones respectivas, que cuanto se lograra conseguir, sería aplicado a las industrias.

El que nuestro presidente, el general Perón, se anticipara en sus deseos pacifistas y constructivos al de Estados Unidos, no resta mérito a la encomiable posición actual de Eisenhower, reforzada por manifestaciones de David Lilienthal, ex presidente de la comisión de Energía Atómica de Estados Unidos, demandando la inmediata constitución de un fondo atómico mundial para fines pacíficos, dirigido por prominentes hombres de ciencia del mundo entero y bajo la supervisión de las Naciones Unidas.

Muy digno complemento de esta postura presidencial es la exteriorizada por el secretario de Estado señor Foster Dulles, afirmando que la acertada política exterior norteamericana ha puesto a los comunistas en actitud defensiva, como una nueva y sorprendente fase de la "guerra fría"; agregando que todos los pueblos del mundo —sin excluir a la Unión Soviética y a sus líderes— deben saber que Estados Unidos no aceptará nunca, como condición previa para ninguna negociación, el abandono de la Organización del Tratado del Atlántico Norte (N.A.T.O.), de la Comunidad Europea de Defensa o de las bases defensivas de ultramar.

PERON

EISENHOWER

Estas expresiones de Foster Dulles, expuestas en un artículo que destaca especialmente una de las más difundidas publicaciones de Estados Unidos definen claramente la posición estadounidense, cuyo gobierno está pronto a acudir a cualquier conferencia, de la cual pueda salir una verdadera y eficaz solución a los graves problemas que hoy tienen consternado al mundo consciente, pero dentro de la jerarquía y dignidad que le corresponde; como gobierno legítimo y poderoso de un pueblo joven, digno y fuerte, fraternalmente dispuesto a aceptar sugerencias y hasta discusiones con los gobiernos de los pueblos más débiles, si ellas están encaminadas a procurar el fortalecimiento y la felicidad de aquéllos, pero rotundamente cerrados a toda imposición, por rico y poderoso que se crea el que trate de imponerse contra la justicia y la razón.

Corresponde destacar la importancia que atribuimos a estos conceptos justicieros y valientes por cuanto tienen de concordancia con los altos ideales justicialistas de Perón.

Particularizando más directamente en su comentado artículo, dice Foster Dulles que "para contrarrestar la unidad monolítica del dominio soviético sobre un tercio de la población del mundo, hemos tenido que tomar la iniciativa para construir la fuerza y la cohesión de las naciones libres de manera que ellas puedan repeler la agresión del comunismo".

Bien está el proceder de Estados Unidos, pero sería mucho mejor que todos los pueblos del mundo que luchan contra el comunismo procuraran que éste no pudiera prender en sus suelos, mediante la Tercera Posición, o sea el Justicialismo de Perón, que al llevar el bienestar y la felicidad al pueblo, hace imposible toda otra influencia negativa de bienestar.

Loable gesto de un obrero de Misiones

BUENOS AIRES, 28 (S.) — El ministro de Salud Pública resolvió dar por concedida la licencia anual reglamentaria por el término de 15 días hábiles al ayudante mayor del hospital de zona "Juan Perón", de Misiones, Carlos Aníbal López Torres. Se establece que por propia voluntad del referido agente la licencia concedida será utilizada sin perjuicio de sus funciones ordinarias, en adhesión al Segundo Plan Quinquenal.

APLICARON SANCIONES

BUENOS AIRES, 28 (S.) — La Cámara de Alquileres aplicó nuevas sanciones de 2.000 a 100 pesos a propietarios y sublocadores por privación de servicios.

En Asunción fueron dados los obsequios

BUENOS AIRES, 28 (S.) — Las noticias procedentes de Asunción del Paraguay, ponen de manifiesto que a partir de esta mañana, personal de la Fundación Eva Perón, juntamente con funcionarios del gobierno paraguayo, comenzaron a distribuir en hospitales, asilos y hogares de huérfanos, los obsequios enviados por esa benemérita institución al pueblo paraguayo con motivo de las fiestas de fin de aco y como expresión de confraternidad argentinoparaguaya.

Con gran júbilo, el pueblo paraguayo recibió a la delegación de confraternidad argentina, que en varios camiones cargados con golosinas y juguetes, iniciaron a las 7 de la mañana, la humanitaria labor de distribuirlos entre los niños huérfanos e internados en hospitales.

NUEVA DISTRIBUCION

Mañana, la delegación de la Fundación Eva Perón, distribuirá los obsequios a los poseedores de bonos que previamente fueron adquiridos por la población paraguaya en la Escuela República Argentina y otros lugares oportunamente designados.

El acto de distribución, que se iniciará en horas de la mañana en el estadio Cerro Porteño, ha sido especialmente invitado, el presidente le la República, Dr. Federico Chevez y otras altas autoridades de la nación hermana.

Asimismo, en horas de la tarde, varias comisiones distribuirán entre las familias humildes, juguetes y golosinas en la Seccional Policial Trinidad, en el Centro de Salud, en la Escuela de Policía y en las instalaciones del Club Guaraní.

Aseguróse la Venta de Juguetes Baratos

BUENOS AIRES, 28 (S.) — El Ministerio de Industria y Comercio de la Nación, con motivo de las fiestas de fin de año y reyes, recuerda al público, que desde la fecha y hasta el 9 de enero próximo, inclusive, todos los comerciantes dedicados al ramo de juguetería tienen la obligación de mantener existencias de determinados juguetes populares y económicos y detallados en listas con precios oficiales.

Lotería de Córdoba

Con	$	2.000.000 . . .	13036
"	"	150.000 . . .	10911
"	"	50.000 . . .	21184
"	"	25.000 . . .	28187
"	"	10.000 . . .	34343
"	"	10.000 . . .	39895
"	"	5.000 . . .	1322
"	"	5.000 . . .	6132
"	"	5.000	7016
"	"	5.000 . . .	25190
"	"	5.000 . . .	29115

LICITACION MUNICIPAL

Llámase a licitación pública, por el término de quince días, para la adquisición durante el primer semestre de 1954, mediante entregas parciales y sucesivas, de hasta 1.742.000 kilos de alfalfa, 485.000 kg. de maíz y de 307.000 kg. de avena (forraje), con destino a la Administración de Limpieza Pública, según pliego de condiciones glosado a las actuaciones 83.720.—S—953, que pueden consultarse en la Administración General de Suministros, Almacenes, etc.

El acto respectivo tendrá lugar el día 30 del mes actual, a las 11 horas, en el despacho de la Secretaría de Hacienda y Obras Públicas.

Rosario, 15 de diciembre de 1953.

Dr. Salvador A. D'Urso
Secretario de Hacienda y Obras Públicas

NOTICIAS DE ESPAÑA

IGLESIA DEL SIGLO XII

TARRAGONA, 28 (AFP).— Han sido descubiertos los muros de la Iglesia de Santa María de los Milagros, de estilo románico, perteneciente al siglo XII. En esa Iglesia oró Jaime Iº el Conquistador antes de emprender la conquista de Mallorca. En el siglo XVIII abandonada por los padres trinitarios fué convertida en penal.

TEMPORAL EN UN PUERTO

ARRECIFE, Canarias, 28 (AFP) — Un temporal de singular intensidad causó graves daños en este puerto, zozobrando varias embarcaciones de pesca. Varios barcos rompieron amarras y fueron llevados por el oleaje hasta hundirse frente a Cuellarchico.

PESCADOR CONTRABANDISTA

LLUCHMAYOR, Mallorca, 28 (AFP).— Un humilde pescador se había hecho sospechoso por la frecuente ostentación de dinero. Ayer le revisaron su carrito cargado de pescado y la Guardia Civil se asombró al encontrar una máquina de escribir flamante y 178 cajas de tabaco rubio. Era contrabandista.

ACCIDENTES EN MADRID

MADRID, 28 (AFP).— El exceso de tránsito urbano es causa de muchos accidentes en Madrid. Por ello desde el 15 de enero al 15 de febrero se iniciará una gran campaña "Pro reducción del tránsito urbano", patrocinada por el Ayuntamiento. Se utilizará la prensa, la radio, affiches, folletos, etc.

NOTICIAS DE ITALIA

RECIBIDOS POR EL PAPA

CIUDAD DEL VATICANO, 28 (AFP).— El Santo Padre recibió en audiencia general a numerosos fieles en las salas de bendición Ducal y Real. Pío XII, dirigió como de costumbre, palabras de bienvenida y la bendición en varias lenguas.

ANA PAUKER CONFIESA

ROMA, 28 (ANSA).— En una entrevista exclusiva concedida al periodista italiano Franco Monicelli y publicada por "Il Messaggero", la ex ministro de Relaciones Exteriores del gobierno comunista de Bucarest declaró: "Diga en Italia que Ana Pauker no tiene nada que temer sino los errores por ella misma cometidos y que han provocado su lógico alejamiento de los primeros planos de la vida política. Existen leyes morales y políticas a las que es necesario obedecer, si se acepta voluntariamente, como yo lo he hecho, someterse a ellos durante cuarenta años de vida activa. Evidentemente, todo el mundo puede equivocarse, y yo me he equivocado".

Al expresarle el periodista su extrañeza por la posibilidad de incurrir en errores políticos después de cuarenta años de experiencia y actividad irreprensibles, la ex dirigente comunista, a quien en varias oportunidades se dió por encarcelada o ejecutada, dijo: "Sí, se puede incurrir en error aún después de cuarenta años de amplia y probada experiencia. Y entonces es necesario volver a empezar de nuevo. Rehacer desde el principio la propia experiencia comunista. Colocar el pie sobre el primer escalón de la larga escalinata".

El periodista Monicelli mantuvo su entrevista con Ana Pauker en la casa de ésta, en la calle Obedenaru Nº 18, de Bucarest, en un barrio de chalecitos ocupados por altos funcionarios del gobierno comunista. Las primeras palabras de la señora Pauker, cuando lo recibió, fueron: "Usted creería que le iba a ser difícil encontrarme. Me alegra poder satisfacer su curiosidad".

LE INJERTARON UN LABIO

TURIN, 27 (AFP). — Un obrero turinés durante una disputa resultó con el labio inferior arrancado por su rival, que lo mordió en la cara, mientras aquel le asestaba un violento puñetazo en la mandíbula. Al ser llevado al hospital, los médicos vieron que iba a quedar desfigurado para toda la vida si no encontraban un trozo de carne que le faltaba.

Los agentes policiales que lo acompañaban al hospital, volvieron rápidamente en su "jeep" al lugar del ataque y a la luz de sus linternas eléctricas encontraron el pedazo de labio, llevándolo a toda velocidad hasta el hospital, donde con algunos puntos de sutura, los médicos volvieron a colocarlo en su lugar.

Construirán Buques Para la Argentina

BRUSELAS, 28 (AFP). — Trascendió en Bruselas que el gobierno argentino inició negociaciones con una importante firma belga para la construcción de varios buques destinados a la Argentina. Un delegado del gobierno argentino llegó ultimamente a Bélgica donde fué recibido por dirigentes de los astilleros de Mameche, visitando las instalaciones. Las negociaciones belga-argentinas se centralizan en la construcción de buques por un monto total de mil millones de francos belgas. Los encargos se escalonarán durante seis años.

Francia Ratificaría el Pacto de Europa

PARIS, 28 (INS). — El gobierno francés, remitió al primer ministro señor Churchill una propuesta que de ser aceptada por Londres servirá a Francia para ratificar el año próximo el Tratado de la Defensa de Europa. Se asegura que de acuerdo a la misma el mariscal Montgomery sería designado comandante supremo de todas las fuerzas armadas de Europa, mientras que Gran Bretaña se convertiría, contemporáneamente, en uno de los países miembros de esta comunidad.

Considerarán hoy la Nota de Rusia

LONDRES, 28 (INS). — Se reunirá mañana el gabinete británico con la presidencia de Sir Winston Churchill. Durante la sesión se preparará la respuesta a la última nota rusa solicitando el aplazamiento de la conferencia de cancilleres de las 4 grandes potencias a realizarse en Berlín.

El Presupuesto de los Estados Unidos

WASHINGTON, 28 (INS). — El presidente de la Unión, general Eisenhower presentó al Congreso el proyecto de presupuesto para el próximo ejercicio.

Señala que el mismo resultará con un déficit de cuatro a cinco mil millones de dólares.

Protestan por el Retiro de Tropas

SEUL, 28 (AFP). — "Personalmente no puedo aprobar el plan del presidente Eisenhower de retirar las fuerzas americanas de Corea" declaró hoy a la prensa el primer ministro surcoreano señor Paik Toc Chin, en declaraciones hechas hoy a la prensa local.

Indicó que el punto de vista oficial a ese respecto sería comunicado más tarde, y agregó que ante la eventualidad del retiro de fuerzas, el ejército surcoreano será reforzado lo más rápidamente posible.

El ministro de Relaciones Exteriores, señor Pyung Yung Tae —que ayer se elevó contra el retiro de fuerzas— ha sostenido hoy una larga conferencia con el presidente doctor Syngman Rhee.

Tratan en Secreto el Caso de Corea

NACIONES UNIDAS, 28 (INS). — La delegación de la India en la UN convocó a una reunión secreta a los países que integran el bloque árabe-svético con el objeto de tratar la cuestión de Corea.

CONFERENCIARAN

WASHINGTON, 28 (INS). — Eisenhower invitó hoy a los dirigentes demócratas del Congreso a una conferencia que tendrá lugar en la Casa Blanca y en la que se tratarán los capítulos de defensa nacional y las relaciones exteriores de este nuevo programa legislativo. Los dirigentes republicanos del Congreso también participarán de esa conferencia que tendrá lugar el 5 de enero antes de que el presidente envíe a la Cámara su mensaje.

El Intercambio con Japón se Prorrogará

TOKIO, 28 (AFP). — Los acuerdos comerciales del Japón con Argentina y Brasil que expiraban el 31 de diciembre serán prolongados por un nuevo período, provisorio, de tres meses, según trascendió de medios japoneses informados.

Preven no obstante los mismos medios que las entrevistas que deben tener lugar en Río de Janeiro y en Buenos Aires tropezarán con dificultades, porque el Japón insistirá en aumentar sus exportaciones de bienes de producción y maquinarias.

Entre Ríos

OBRAS DE VIALIDAD

PARANA, 28 (S.).— Obras viales de vastas proyecciones se están realizando en esta provincia conforme a los objetivos previstos en el Segundo Plan Quinquenal de la provincia. Dicho plan destina para obras de vialidad, en el quinquenio 1953-1957, la suma de 183.500.000 pesos de cuyo total hasta noviembre último se habían invertido 27 millones 505.054.63 pesos. La suma invertida hasta el momento se distribuye de la siguiente manera: camino La Paz-Feliciano (2º tramo), $ 1.488.920,23; el mismo camino (tercer tramo) $ 959.559,86; camino Colón-Villaguay (1er. tramo) $ 4.797.282,55; camino Gualeguaychú-Tala (primer tramo), pesos 946.611,58; el mismo camino (2º tramo), $ 340.984,73; el mismo camino (tercer tramo), $ 859.534,90; Victoria-Gualeguay (primer tramo, terminado) $ 4.148.434,32; la misma ruta (2º tramo) $ 1.680.872,52; el mismo camino (tercer tramo) pesos 2.783.988,43; camino Gualeguay-Gualeguaychú (1er. tramo) pesos 6.691.907,81; el mismo camino (2º tramo), $ 984.678,14; acceso a los Cuarteles-La Paz $ 1.029.670,19; Otras obras que se hallan en ejecución y que tienen suma importancia, son el camino a la fábrica de portland San Martín y a la Bajada Grande, por la costa de esta ciudad, en el que se invierte la suma de $ 50.000, la reparación de la ruta Nogoyá-Victoria, pesos 450.000, la pavimentación del acceso a la Escuela Alberdi, $ 100.000, el enripiado del acceso al Aero Club de Concepción del Uruguay a la ruta número 131, $ 44.523,60, y las obras de arte en el canal de Colonia Hugo (departamento Gualeguay), $ 325.312,48. Cabe señalar que las seccionales de Vialidad están construyendo caños para obras de arte en los caminos, por valor de $ 82.281,70.

Buenos Aires

COSECHA EXCEPCIONAL

PERGAMINO, 28 (S). — Las lluvias registradas recientemente en esta zona produjeron gran júbilo en los círculos productores, estimándose que por efectos de las mismas, la cosecha de maíz será excepcional. Los sembrados se hallaban en muy buenas condiciones y en opinión de los técnicos, se hacían necesarias las lluvias para que el rinde alcance destacadas proporciones.

En cuanto al trigo, las tareas de corta-trilla dan provechosos resultados. Informaciones obtenidas hasta el momento indican que el promedio de rendimiento oscila entre 50 y 55 bolsas por cuadra, aclarándose que en algunas chacras se han logrado entre 85 y 90 bolsas. Se calcula que la cosecha de trigo será buena inclusive en los sectores de Colón y Wheelwright, que fueron sumamente dañados por el granizo, el viento y el agua hace de esto pocas semanas.

LABOR SANITARIA

EVA PERON, 28 (S). — El jueves próximo, el ministro de Salud Pública de la provincia doctor Enrique V. Vatuone presidirá en el piso de los deportes del Casino de Mar del Plata, en representación del gobernador de la provincia, el acto de la inauguración de la exposición sobre la labor sanitaria que se desarrolla en este estado.

OBSEQUIOS DE FIN DE AÑO

EVA PERON, 28 (S). — Esta mañana con varios camiones de la Dirección de Menores, cargados con pan dulce, turrón, juguetes, caramelos, equipos de fútbol y basquetbol se inició la distribución de obsequios que con motivo de las fiestas de fin de año se efectúa en los diversos internados de la repartición.

OFICINA DE PRENSA

EVA PERON, 28 (S). — La Asociación Justicialista de Cooperativas Agrarias bonaerenses, informó haber creado la oficina de prensa de la entidad, la que según se anuncia publicará un periódico destinado a divulgar la labor de la institución entre los hombres de campo de la provincia y estudiará asimismo la posibilidad de establecer con ellos un servicio didáctico, radiofónico y epistolar.

INAUGURARAN OBRAS

PERGAMINO, 28 (S). — De acuerdo con las instrucciones del comisionado municipal señor Juan J. Rivero, el 13 de febrero próximo se inaugurarán tres obras en esta ciudad. Son ellas la plazoleta "Evita", un mástil en la plaza general San Martín del barrio Centenario y un busto de la Jefa Espiritual de la Nación, que será emplazado en la Estación Terminal de Colectivos que lleva su nombre.

Mendoza

SE REUNE EL SENADO

MENDOZA, 28 (S.) — En la presente semana, el Senado de la provincia realizará una reunión para convertir en ley, por haber sido ya sancionada por Diputados, las reformas que la ley nacional introduce a la Ley Electoral de la provincia, y que se refiere principalmente al mecanismo electoral.

DIA DE LA MUNICIPALIDAD

MENDOZA, 28 (S.) — Mañana se festejará el Día de la Municipalidad en los distintos departamentos mendocinos. En esta capital el acto principal consistirá en la inauguración de las nuevas instalaciones y talleres de la Dirección de Maestranza, y la entrega de premios a antiguos servidores de la comuna que se han distinguido en el servicio en el presente año.

Corrientes

LABOR SANITARIA

CORRIENTES, 28 (S.) — El Ministerio de Salud Pública de la provincia, ha despachado al interior, para ser distribuídos gratuitamente, millares de frascos de medicamentos con penicilina, estreptomicina y otros antibióticos como también diversas inyecciones y películas radiográficas. Completan el envío, asimismo, drogas antituberculosas, alcohol, técnicos, sulfatiazol, vitaminas, variados instrumentos, gasas, algodón y otros productos medicinales.

Por otra parte, las autoridades sanitarias de la provincia, han convenido con la Dirección de obras del Hospital de General Paz, establecer un plazo hasta el 31 de enero próximo para la habilitación del moderno nosocomio que será un centro médico quirúrgico de gran importancia en toda esa vasta zona correntina.

PROXIMAS SESIONES

CORRIENTES, 28 (S.) — No habiendo sido convocada la Legislatura a efectos de considerar el proyecto de presupuesto de la provincia para el período 1954|55, como se esperaba, se adelanta con tal motivo que en los primeros días el Poder Ejecutivo dispondrá por decreto la aprobación de un duodécimo del presupuesto actual para resolver la situación durante el mes de enero venidero, habiendo trascendido que en febrero sería convocado el Poder Legislativo para tratar el nuevo proyecto en el que se establecería la nacionalización administrativa y otras mejoras.

TRIBUNAL DE JUSTICIA

CORRIENTES, 28 (S.) — El superior tribunal de justicia, recientemente renovado, adoptó importantes resoluciones tendientes a lograr un positivo mejoramiento en la administración de justicia de la provincia, agilizando los trámites y estableciendo un control sobre el movimiento de los distintos juzgados para beneficio del público en general.

Los expedientes deberán ser despachados por orden cronológico de entrada, salvo lo que se refieran a medidas de carácter urgente.

Las medidas han sido recibidas con general beneplácito por el foro y pueblo correntino y señala el espíritu justicialista que anima a los tribunales.

Tuvieron Entrada en Senadores Varios Asuntos de Importancia

SANTA FE, 28 (C.) — Anoche a las 22, se reunió el bloque de senadores, que realizó una prolongada reunión presidida por el vicegobernador, doctor Enrique Roulet.

LLAMAN A SESION

Aproximadamente a las 23, empezó a sonar la campana, llamando a sesión. El cuerpo empezó a deliberar a las 23,5. Izó la bandera el senador Bieri y acto seguido se rindió homenaje a la Jefa Espiritual de la Nación, poniéndose de pie legisladores y público. Aprobóse el acta de la sesión anterior y por secretaría se dió lectura a los siguientes asuntos entrados:

Presupuesto general de gastos y recursos de la provincia para 1954; presupuesto general de gastos y recursos de la municipalidad; un proyecto cediendo una franja de terreno en la Plaza Alberdi de Santa Fe, donde la municipalidad construirá una playa de estacionamiento; proyecto modificatorio de la ley 2.194, por el que se autoriza a constituir en la ciudad de Rosario una empresa mixta de transporte para pasajeros en común, de acuerdo con lo que establece la ordenanza 58 del año 1932.

Inmediatamente se levantó la sesión hasta mañana a las 10. El senado volverá a reunirse posteriormente a las 18, para tratar los asuntos ya mencionados.

CONVOCO DIPUTADOS

El presidente de la Cámara de Diputados convocó para mañana a las 18, pero es posible que esta reunión no se lleve a cabo porque no ha tenido entrada ningún asunto para tratar.

Presidente Perón

SORTEO DE BANCAS

RESISTENCIA, 28 (S). — Se anuncia, de fuentes autorizadas, que en los primeros días del año venidero, será convocada la Cámara de Representantes de la provincia para realizar el sorteo de las bancas y que daría por resultado la renovación de la mitad de los componentes del Poder Legislativo.

Los que resultaren por tres años, finalizarán en su mandato el 1º de mayo de 1955 y los que obtuvieren 6, terminarán su período en la misma fecha en 1958.

Chubut

TEMPORADA BALNEARIA

TRELEW, (Chubut) 28 (S). — Se ha inaugurado oficialmente la temporada veraniega en el balneario 24 de Febrero. Centenares de personas procedentes de Trelew y Rawson concurren a dicha playa, en automóviles y en tren. Este balneario tiene actualmente 180 lotes edificados, luz eléctrica y agua corriente, hallándose en construcción la rambla.

Tucumán

NUEVO MINISTRO

SAN MIGUEL DE TUCUMAN, 28 (S). — A las 9, en el Salón Eva Perón, de la Casa de Gobierno, prestó juramento constitucional el nuevo ministro de Agricultura, Obras Públicas e Industria de la provincia, ingeniero agrónomo José Domatto.

En la ceremonia estuvieron presentes, el gobernador señor Luis Cruz, todos los ministros provinciales y otras altas autoridades.

Córdoba

CONGRESO DE RELIGIOSOS

CORDOBA, 28 (S.).— Oficialmente quedó inaugurado en esta ciudad el congreso de religiosos que sesionará hasta el 30 del corriente como adhesión al congreso internacional que ha sido convocado para el año próximo en la capital federal y donde asistirán delegaciones de todo el mundo.

Previa a la iniciación de las deliberaciones, a las 9, en la Catedral, hubo una solemne hora santa que fué predicada por el reverendo padre Victorio Bonamin, secretario del congreso que se realizará en Buenos Aires. Posteriormente se llevó a cabo la sesión inaugural en el salón de actos del Colegio de la Inmaculada.

Las sesiones que proseguirán mañana y pasado mañana, han de clausurarse este día en un acto a realizarse en el teatro Libertador San Martín, oportunidad en que harán uso de la palabra varios oradores, cerrando el acto, el arzobispo de Córdoba, monseñor doctor Fermín Laffitte.

DISTRIBUCION DE SIDRA

CORDOBA, 28 (S.).— El distrito VI de la Administración General de Correos y Telecomunicaciones está distribuyendo en esta provincia botellas de sidra y pan dulce remitidos por la Fundación Eva Perón. Hasta ahora se han distribuído en esta ciudad 37.934 botellas de sidra e igual cantidad de unidades de pan dulce. En los próximos días se distribuirán 74.632 juguetes, enviados también por la Fundación Eva Perón.

SIEMBRA DE GIRASOL

CORDOBA, 28 (S.).— Con todo éxito se desarrolla en esta provincia la campaña pro aumento de la siembra de girasol. La delegación del Ministerio de Agricultura de la Nación hizo conocer un comunicado indicando que en reuniones realizadas en distintos puntos de la provincia con productores agrarios se ha tenido la certeza de que el área de siembra será aumentada considerablemente. En dichas reuniones disertaron técnicos del ministerio y luego se escucharon exposiciones por parte de miembros de cooperativas agrarias. La labor se ha cumplido últimamente, en Guatimozín, General Roca, Cintra, Villa del Rosario y Oncativo.

Procúranse Unificar Medidas Para la Comercialización de la Banana

En ediciones anteriores DEMOCRACIA dió a conocer medidas adoptadas por la comisión departamental contra el Agio y la Especulación, para preservar precios estables en los artículos de consumo extraordinario durante las fiestas, y prevenir aumentos que podrían ser provocados artificialmente al amparo del movimiento determinado por el mayor consumo. Entre los artículos objetos de vigilancia, y así lo anticipamos oportunamente, se mencionaba a las frutas. Y entre éstas requirió mayor atención la banana, en razón de existir para su venta un convenio que no garantiza ni permite el adecuado control. Sobre el particular estuvo, pues, orientada la acción del personal de dicho organismo, que, aplicando directivas superiores cumplió durante los días precedentes diversas diligencias de constatación.

Ayer por la mañana, y hallándose el cronista cumpliendo una misión afín, en el interior del mercado de abasto, advirtió la presencia de personal de la comisión departamental contra el agio y la especulación, que en mayor número de lo habitual estaba concentrándose aparentemente en los alrededores de los puestos de abastecimiento de banas. Poco después, aproximadamente a las 9, llegaba también al lugar el secretario de dicho organismo, comisario inspector Gilberto Bermúdez; determinando su presencia la iniciación de diversas diligencias para las que, evidentemente, se le había estado aguardando.

PRIMERA DILIGENCIA

El aludido personal dió comienzo a su actuación inspeccionando los depósitos de bananas que en el subsuelo posee la firma Rosendo Mata y Hno., cuyas facturaciones fueron igualmente observadas a fin de determinar —según pudo saberse luego— cuál era el beneficio líquido obtenido por los citados mayoristas. Esta diligencia permitió una interesante comprobación que no escapó a la observación del cronista: La banana es recibida en cachos, por el mayorista, a un precio que se establece sobre una carga total; pero, durante el manipuleo y la intervención del minorista, se llega a la fijación del precio por docena, y subsiguientemente por unidad de fruta, con recargos sucesivamente aplicados, de manera tal que el producto resulta encarecido sobremanera. Con este agregado: Los cachos de banana no son llevados a balanza, ni se establece —por resultar ésta una tarea imposible— la cantidad de unidades que recibe el mayorista, de modo tal que si éste sustrajera en cada cacho adquirido, una cantidad de fruta, nadie podría acusarlo del dolo por cuanto, de acuerdo al convenio, el mayorista sólo tiene la obligación de vender "el cacho", y nada le impone que cuente cuantas docenas de fruta contiene el mismo.

Ahora bien: durante el procedimiento que informamos se comprobó que los mayoristas estaban embalando, en cajones, regular cantidad de ese producto destinado, según ellos, a clientes del interior quienes optan por esa forma de envío "para proteger la conservación". Y el interrogante surge de inmediato: ¿De dónde proviene esa fruta encajonada? ¿Es la que integraba originariamente una cantidad vendida, y que fué desprendida solamente para el envío, o ha sido sustraída de otros cachos en perjuicio de la cantidad que los mismos deben contener según fueron entregados?... Esa es la tarea de investigación que se ha iniciado ya.

LABRARON ACTAS

Lo que se expone precedentemente fué motivo para que los funcionarios ya aludidos labraran, en el lugar, las actas respectivas en cumplimiento a disposiciones de la Ley Nacional 12.830, y por presumirse la presencia de hechos previstos y penados por esa ley y sus complementarias. De lo que se derive, habrá de conocerse oportunamente una vez agotados los trámites de rigor.

La tarea culminó alrededor del mediodía, luego de haberse inspeccionado los depósitos de los mayoristas Poggio, Vicente Manzo y Juan Martino, en todos los cuales las comprobaciones tuvieron idéntico cariz.

EXPLICACIONES

Con motivo de los hechos que informamos, el cronista requirió información al comisario inspector Bermúdez, quien tuvo a bien facilitar amplias explicaciones. Dijo que, en efecto, no le satisfizo el precio a que había salido a plaza el mencionado producto. Y que, por lo mismo, había impartido instrucciones a su personal a fin de establecer qué ocurría. Además —dijo— se habían recibido quejas de fruteros minoristas, según los cuales se les perjudicaba al venderles un cacho de banans al precio entre $ 32 y $ 35, cada uno. Estos entendían que, ordinariamente, un cacho debe contener entre diez a doce docenas; excepto los casos en que la fruta, por ser muy pequeña, puede entrar en mayor cantidad dentro de esa unidad de venta. Pero, según los minoristas, los cachos que recibían tenían falta de una o dos docenas, y a veces más; reclamando en consecuencia porque, al fraccionar en docenas para vender al consumidor, veían reducido notablemente ese margen de utilidad del 40 por ciento que la ley les permite.

En efecto —continuó diciéndonos nuestro informante—, se ha advertido en todos o casi todos los casos observados, que, el extremo superior de los cachos ha sido seccionado, dejando una presunción que confirmaría las reclamaciones de los minoristas. Pero, interrogados los mayoristas, éstos a su vez han expuesto en su descargo que esos extremos faltantes corresponden a la "limpieza" que ordinariamente se realiza sobre la fruta antes de enviarla al proceso de maduración. Y aquí lo dificultoso de una afirmación categórica, porque: ¿Quién tiene razón? ¿Faltan a la verdad los minoristas, cuando reclaman; o incurren en simulación los mayoristas cuando pretextan haber hecho nada más que "limpieza" de la fruta?... Esto —finaliza diciéndonos— va a quedar aclarado después de la investigación dispuesta.

EL CONVENIO

Digamos por último que el convenio vigente para la comercialización de la banana, va a ser modificado. En la forma como ahora se vende el producto no hay garantía para nadie. Posiblemente se utilizaría el recurso de imponer la venta del cacho "al peso", estableciendo un promedio de unidades de fruta. En la misma forma llegaría al minorista, quien tendría luego calculado el precio para el consumidor. Pero, de todos modos, nada puede adelantarse sobre el particular, ya que las medidas a implantar son las que están a estudio actualmente del organismo específicamente destinado a vigilar los intereses de la población.

Guía Sindical de Rosario

SINDICATO DE OBREROS ACEITEROS Y AFINES. — Maquinista Gallini 1041. T. E. 99660

SOCIEDAD OBRERA DE LA INDUSTRIA DEL ACEITE. — General López y Entre Ríos. T. E 210 (San Lorenzo)

SINDICATO DEL PERSONAL DEL MINISTERIO DE AGRICULTURA. — Cepeda 139. T.E 102-710

SINDICATO UNIFICADOS TRABAJADORES INDUSTRIAS AGUAS GASEOSAS. — Mitre 2468. T. E. 88816

SINDICATO OBRERO DE INDUSTRIA DE LA ALIMENTACION. — Urquiza 1774. T. E 28813

ASOCIACION BANCARIA. — San Lorenzo y Mitre. T. E. 25276.

SINDICATO OBRERO INDUSTRIA DEL BOTON. — Buenos Aires 3952.

UNION OBREROS DE LA INDUSTRIA DEL CALZADO. — Salta 3039. T. E. 97606

UNION CONDUCTORES DE CAMIONES, CARROS Y AFINES. — O. Lagos 1083. T. E. 26402

SINDICATO OBRERO INDUSTRIA DE LA CARNE. — Avenida Lucero 446 (bis). T. E. 102 646

SINDICATO UNICO ENCARGADOS Y AYUDANTES CASAS DE RENTAS. — 9 de Julio 1353

SINDICATO UNICO DE -OBREROS CERVECEROS Y AFINES BIECKERT. — J. Canning 181. T. E. 99845

SOCIEDAD DE OBREROS CERVECERIA QUILMES. — J. Canning 181. T. E. 99845

SOCIDAD DE OBREROS DE LA CERVECERIA SCHLAU. — J Canning 181. T. E. 99845

SINDICATO OBRERO DE LA CERAMICA, PORCELANA Y ANEXOS. — Freyre 862. T. E 104-526

ASOCIACION DE EMPLEADOS DE COMERCIO. — Corrientes 440. T. E. 29006-29007-23675

UNION DE CONFITEROS, MASITEROS Y ANEXOS. — Maipú 1255. T. E. 21868

UNION OBRERA DE LA CONSTRUCCION. — Laprida 1156 T. E. 25762

UNION OBRERA DEL CORCHO. — Corrientes 410

SINDICATO CHANGADORES FERROVIARIOS Y AFINES. — Rodríguez 10

SINDICATO DE CHOFERES PARTICULARES. — Dorrego 1178

SINDICATO UNION DEL PERSONAL DE ENTIDADES DEPORTIVAS Y SOCIALES. — Santa Fe 2502

UNION DOCENTES ARGENTINOS (U.D.A.) Delegados: E. Cerini, F. Pujol, G. Cadirola, Gómez Cuneo

SINDICATO DE PROFESORES DE EDUCACION FISICA. — Dorrego 858. T. E. 45652

SINDICATO DEL PERSONAL DE EMPRESAS SUBSIDIARIAS DE LOS FERROCARRILES. — Maipú 738. T. E. 20818

ASOCIACION EMPLEADOS DE FARMACIAS Y AFINES. — 25 de Diciembre 948

SINDICATO DE OBREROS FIDEEROS Y AFINES. — Crespo 230

UNION FERROVIARIA (SEC. P. ROSARIO). — Br. 27 de Febrero 630. T. E. 85602

UNION FERROVIARIA (F. C. MITRE). — Salta 3519. T. E. 99151

UNION FERROVIARIA (SECC. EX PUERTO BELGRANO). — Riobamba y Chacabuco

UNION FERROVIARIA (LA BAJADA). — Ayacucho y Ameghino (Sánchez de Bustamante 8740, para la correspondencia)

UNION FERROVIARIA (F. C. BELGRANO). — Br. 27 de Febrero 630. T. E. 85602

LA FRATERNIDAD (F. C. MITRE). — Crespo 163. T. E. 97076

LA FRATERNIDAD (F. C. BELGRANO). — Br. 27 de Febrero 630. T. E. 85602

LA FRATERNIDAD (SEC. ROSARIO). — Calle 35 Nº 1230

SINDICATO OBREROS DE ESTACIONES DE SERVICIO Y GARAGES. — Mendoza 2510. T. E. 40481

SINDICATO UNION GASTRONOMICA DE ROSARIO. — Pte. Roca 1035. T. E. 7721-6695

SINDICATO DE GOMEROS UNIDOS Y AFINES. — Ovidio Lagos 1053

FEDERACION GRAFICA ARGENTINA. — Italia 532. T. E. 28313 46058 (Proveeduría)

SINDICATO OBREROS DE LA INDUSTRIA DEL HUESO. — Iguazú 325

SINDICATO OBREROS MUNICIPALES DE VILLA GOBERNADOR GALVEZ. — Catamarca 1924. (V. Gobernador Gávlez)

SINDICATO OBREROS JABONEROS Y AFINES. — Ayacucho 2298. T. E. 80365

SINDICATO DE EMPLEADOS Y OBREROS DEL JOCKEY CLUB DE ROSARIO. — O. Lagos 1587 T. E. 29301

UNION REPARTIDORES DE KEROSENE DE LA REPUBLICA ARGENTINA. — Bs. Aires 2546. T. E. 83989-43970

SINDICATO ARGENTINO DE TRABAJADORES DE LA INDUSTRIA LECHERA. — Santa Fe 2245. T. E. 43234-99947

SINDICATO DE LUZ Y FUERZA. — Montevideo 1960. T. E. 21654

UNION RECIBIDORES DE GRANOS Y AFINES. — Mitre 588. T. E. 28895

ASOCIACION DE EMPLEADOS DEL REGISTRO DE PROPIEDADES. — Santa Fe 835. T. E. 27007

SOCIEDAD DE MUSICOS DE ROSARIO. — Paraguay 721. T. E. 29861

ASOCIACION DE EMPLEADOS DEL MINISTERIO DE SALUD PUBLICA. — Corrientes 428

ASOCIACION DE EMPLEADOS DE SEGUROS Y AFINES DE ROSARIO. — Mitre 848

ASOCIACION DEL PERSONAL DE LA SANIDAD ARGENTINA. — Garay 751. T. E. 83499-82589

SINDICATO UNIDO DE PETROLEROS DEL ESTADO-SAN LORENZO. — (Gral López 1719. T. E. (S. Lzo.) 251

SINDICATO UNIDO DE PETROLEROS DEL ESTADO. — (S. U. P. E.): Catamarca 1523. T. E. 0184

FEDERACION OBREROS DEL TABACO. — Salta 3560. T. E. 97539

SINDICATO DE EMPLEADOS DEL TABACO. — B. Parera 326

UNION SINDICAL OBREROS TABACALEROS Y ANEXOS. — Laprida 1826. T. E. 83079

SINDICATO DE CONDUCTORES DE TAXIS DE ROSARIO. — Mendoza 2510 T. E. 40481

SINDICATO OBRERO PAPELEROS Y AFINES DE ROSARIO. — E. Ríos 1163. T. E. 47661

SINDICATO QUIMICO PAPELERO (CAP. BERMUDEZ). — Rivadavia 89

SOCIEDAD DE OBREROS PANADEROS (DTO. ROSARIO). — Laprida 1481. T. E. 97434

FEDERACION ARGENTINA SINDICAL PETROLEROS (ROSARIO-SAN LORENZO). — Valparaíso 630. T. E. 97434

ASOCIACION DE PROFESIONALES DE OFICIALES PELUQUEROS Y ANEXOS. — Paraguay 1500. T. E. 47825

UNION DEL PERSONAL CIVIL DE LA NACION. — S. Lorenzo 1760. T. E. 41504-27189

SINDICATO UNION PORTUARIOS ARGENTINOS. — Güemes 2057. T. E. 0002

SINDICATO ARGENTINO DE PRENSA. — Santa Fe 620. T.E. 25276

UNION OBREROS PLASTICOS Y AFINES. — Corrientes 757

SINDICATO DEL PERSONAL DE INDUSTRIAS QUIMICAS Y AFINES. — Urquiza 2353

SINDICATO DE PROCURADORES DE ROSARIO. Eva Perón 1668. T. E. 44439

SINDICATO DE MAESTROS, PCIA. DE SANTA FE (ZONA SUR). — 25 de Diciembre 835. T. E. 55851

UNION OBRERA MADERERA Y ANEXOS. — Pte. Roca 374. T. E. 25068-28963

CENTRO DE ENCARGADOS Y APUNTADORES DE AGENCIAS MARITIMAS. — Maipú 1257. (Correspondencia: Jujuy 1539. Depto. 2)

ASOCIACION MARITIMA ARGENTINA. — S. Lorenzo 780. T. E. 48633-49763

SINDICATO MEDICO DE LA PCIA. DE SANTA FE. — E. Ríos 217. T. E. 20716

UNION OBRERA METALURGICA DE LA REPUBLICA ARGENTINA. — S. Lorenzo 1686. T. E. 40573-40616

SINDICATO DE OBREROS Y EMP. DEL MINISTERIO DE EDUCACION. — E. Zeballos 75. T.E. 41850

SINDICATO OBREROS PARTICULARES DE MATADEROS. — Caseros 190. T. E. 102-112

UNION OBRERA MOLINERA ARGENTINA. — Salta 3519. T. E. 99151

ASOCIACION DE OBREROS MOSAISTAS. — Maipú 1257. T. E. 21868

SINDICATO DE TRABAJADORES MUNICIPALES. — E. Ríos 340. T. E. 29861

FEDERACION DE OBREROS Y EMPLEADOS TELEFONICOS. — San Juan 2780. T. E. 28370

ASOCIACION OBRERA TEXTIL. — R. Darío 1334

UNION OBREROS TINTOREROS, SOMBREROS, LAVADEROS. —1º de Mayo 2101. T. E. 89771

ASOCIACION DE TRABAJADORES DEL ESTADO. — 27 de Febrero 730. T. E. 84537

ASOCIACION DE TRABAJADORES DEL ESTADO (BORGHI) — Avda. Alberdi 623. T. E. 97763

ASOCIACION DE TRABAJADORES DEL ESTADO (SAN LORENZO). — (San Lorenzo) General López 3219

UNION TRANVIARIOS AUTOMOTOR. — Bvrd. Oroño 480. T. E. 49891

ASOCIACION DE TRABAJADORES DEL ESTADO (VILLA CONSTITUCION)

FEDERACION OBRERA DEL VESTIDO. — E. Ríos 1552. T.E. 24007

SINDICATO DE VIAJANTES Y CORREDORES DE COMERCIO. — San Lorenzo 782. T. E. 43506

SINDICATO OBREROS DE LA INDUSTRIA DEL VIDRIO Y AFINES. — Callao 133 bis. T.E. 96230

SINDICATO DE EMPLEADOS DE LA INDUSTRIA DEL VIDRIO. — (Sec. Rosario). Echeverría 267. T. E. 104-91

SINDICATO DE OBREROS Y EMPLEADOS VITIVINICOLAS Y AFINES. — E. Ríos 238. T. E. 49980

FEDERACION ARGENTINA DE SINDICATOS AGRARIOS. — E. Ríos 307. T. E. 48618

SINDICATO DE OPERADORES CINEMATOGRAFICOS. — Rioja 848. T. E. 44309-48309

SINDICATO DE TRABAJADORES DE LA INDUSTRIA DEL HIELO, Y ANEXOS Y MERCADOS PARTICULARES Y AFINES. — Cerrito 1346. T. E. 85601

DEMOCRACIA
Una nación socialmente justa, económicamente libre y políticamente soberana. — PERON

A Propósito del Episodio de Santiago

El Ministerio del Interior de Chile, requirió la intervención del fiscal de la Corte de Apelaciones de aquel país a fin de que instruya sumario contra una radioemisora de Santiago que acaba de expresar conceptos ofensivos para la persona del embajador de la Argentina ante el gobierno chileno, señor Ismael Cruz Guerrero. La disposición oficial agrega que sin esperar a que el diplomático ofendido formule la reclamación que corresponde, la acción penal debe iniciarse de inmediato contra el gerente de la emisora, el comentarista y la firma importadora extranjera que financia los espacios radiales en los que, sistemáticamente, se cometen excesos con ofensas y falsedades proferidas contra hombres de gobierno, del parlamento y funcionarios públicos, cosa que se ha hecho extensiva, en esta oportunidad, al representante de un país amigo.

No es nuevo para nosotros el proceder denunciado. Lo hemos padecido durante varios años como consecuencia de incalificables organizaciones fomentadas por intereses foráneos y apoyadas por los partidos reaccionarios que intentaban oponerse a la libre expresión de la soberanía popular. Un nombre se vincula estrechamente a esos oscuros manejos destinados a producir perturbaciones en la vida económica e institucional de la Nación. Fué un empresario de agravios que llegaban a las personas, a las entidades, al gobierno y al pueblo; este nombre de triste memoria es Braden. El pueblo no se llamó a engaño, en aquellos días heroicos y descubierto el juego recorrió todos los ámbitos, como bandera de redención aquella frase que definió una posición y señaló la meta de los destinos nacionales: "Perón o Braden".

La respuesta fué terminante. En la opinión pública y en las urnas la mayoría manifestó su decisión sin lugar a dudas, y en las ciudades y en la inmensidad de los campos, la expresión digna del sentimiento popular, afianzado en un concepto incontrovertible de la independencia nacional, salió al encuentro de la provocación sistemática, alejándola primero para extirparla luego de raíz. Algunas reactivaciones esporádicas del juego maligno de intereses mezquinos pretendieron todavía confundir a los defensores de la argentinidad, pero hubieron de llamarse a sosiego, ante el peligro de una reacción tan enérgica como merecida.

No nos sorprende, entonces, el hecho que comentamos. Es la ratificación elocuente de que, al ser desalojados de nuestro país, los detractores organizados cambian de escenario para seguir desarrollando sus actividades inicuas con el objeto de dañar la cordialidad de la gran familia americana.

Son los voceros comprometidos a sueldo por los imperialismos capitalistas, quienes interpretando mal, a sabiendas, los alcances de la libertad de expresión, repiten su experiencia en Chile y tratarán de repetirla desde otros países unidos al nuestro por un sentimiento de justicia, de solidaridad y de amor, sobre el que se afianzan los puntales de una fraternidad reconfortada por los principios que sustenta una Doctrina tan clara en su enunciado como eficaz en su práctica. Están al acecho para continuar los efectos de sus designios siniestros, para quebrantar las bases de la armonía continental, para sembrar de obstáculos el camino por el que unidos, marchan hacia un porvenir mejor las naciones hermanadas por franca comunión de ideales.

La evidencia es demasiado clara. El hondo sentido americanista que surge de la política de acercamiento internacional puesta en ejecución por el gobierno argentino, ha inquietado a los inspiradores de estos torpes y criminales procederes.

La autodeterminación de los pueblos no conviene a los aspirantes a dominadores imperialistas, y acuciados por el deseo de retomar posiciones, de las que fueron desalojados, apelan a la perturbación pública y aun, como en este caso, al agravio y la grosería.

Es lo que ha ocurrido en Santiago. Pero, felizmente, de la perfecta conjunción de gobernantes y pueblo, ha resurgido en Chile el concepto solidario de unidad defensiva ante los desbordes del enemigo solapado. La verdad se abre paso y la comprobación del ataque injustificado ha dado lugar a la sanción merecida, que cuenta con el apoyo popular. La actitud oficial del gobierno chileno se fundamenta en normas legales de rigurosa aplicación y se enfrenta a los excesos de la publicidad mal inspirada, con la que se intenta destruir vínculos nacidos en una prodigalidad de sentimientos afines, propios de pueblos noblemente inspirados y conscientes de su responsabilidad como entidades libres y soberanas ante el resto del mundo.

Obliga al reconocimiento sincero la actitud de las autoridades chilenas, que consolida una amistad sin dobleces y revela el propósito de superar dificultades, en salvaguarda de la integridad moral y material de nuestros conceptos americanistas, puramente expresados, ante cualquier amenaza. Las voces sospechosas de la confabulación exterior han de ahogarse en su propia ineficacia en todos los lugares donde quiera hacerse escuchar. El ejemplo cunde y los pueblos están prevenidos.

Platos Recalentados

Asistiendo como invitado de honor a un acto especial realizado recientemente, el general Perón tuvo oportunidad de referirse al movimiento cultural nacional que, bajo su propia inspiración e impulso, se está consolidando en la Nueva Argentina. Dijo entonces el general Perón empleando una feliz expresión, diremos sencilla y popular que: "es menester que sin abandonar el sentido de nuestra cultura superior demos tambien esa cultura que el pueblo ansía. Pero demos una cultura a base de nuestro propio sentimiento. Vamos a ofrecerle una cultura que, [illegible] platos recalentados".

Y en efecto, por muchos y largos años hemos tomado por cultura lo que no era otra cosa que "platos recalentados". Vale decir que, en esta materia superior, donde se afirma y define la personalidad de los pueblos, nos hemos limitado a adquirir culturas de otros, a estudiar o representar lo que nos venía ya elaborado de otras partes, producto de otras culturas. Platos que podían ser muy buenos, pero que, a lo que para nosotros respecta, no eran más que platos recalentados. Una ligera síntesis histórica de la cultura nacional nos dará la certeza de esta afirmación. Así, hasta 1810 nuestra cultura, como era lógico, fué de profundas raíces españolas. Desde 1810 hasta mediados del siglo XIX era preeminencia de la cultura de origen colonial [illegible] algunos injertos de las culturas autóctonas en trance de desaparición definitiva. Desde mediados del siglo XIX en adelante se entabla una lucha entre la cultura colonial de origen tradicional de la Conquista y las culturas nuevas que vienen a nuestro país, [illegible] los nuevos imperialismos [illegible] y definida en contra de la cultura de origen tradicional.

Es una realidad que la cultura miraba hacia fuera. No teníamos una cultura propia, ni siquiera se vislumbraba la ambición de tener una cultura de contenido y de sentido nacionales. Mientras tanto, se realizaban los aportes inmigratorios que traían consigo sus culturas, [illegible] de los propios inmigrantes. La mezcla, la convivencia de las nuevas corrientes inmigratorias, iba dándole a nuestro pueblo esa personalidad que es correlativa con la cultura. Y como esa cultura miraba solamente hacia fuera, era, también, patrimonio exclusivo de minorías oligárquicas. Desconectada de lo nacional y del pueblo esa cultura era extraña a nosotros. Se nutría de lo extranjero y servía a los fines de refinamiento ficticio y de representación de las minorías que se autodenominaban cultas.

Es con el general Perón que se inicia este movimiento de nacionalización de la cultura nacional, si vale la expresión. Ya [illegible] el Primer Plan Quinquenal, el general Perón se [illegible] la Nación [illegible] de la cultura [illegible] la Constitución Justicialista [illegible] Segundo Plan Quinquenal [illegible] el pueblo [illegible] Doctrina Nacional.

MAÑANA CLAUSURAN LA MUESTRA DE J. VITTORIA

En la galería Fidelibus quedará mañana clausurada la muestra de la pintora Juana Vittoria cuyo conjunto "Flores" [illegible]. Celebrándose [illegible] el 6 de enero [illegible] calle Ayacucho 5816 o por teléfono [illegible] hasta el día [illegible].

INTERPRETARA MOTIVOS DEL FOLKLORE NACIONAL

El primer actor Martín Rodríguez, secundado por un conjunto artístico dirigido por el señor Pedro [illegible], propone realizar [illegible] a fin de difundir motivos de nuestro acervo [illegible] bailes y [illegible] por la Asociación Vecinal "José Hernández".

REPARTEN PAN DULCE Y SIDRA EN LA SEXTA

Tal como lo vienen haciendo desde hace varios años, el jueves próximo, a las 11.30 horas, con motivo de las tradicionales fiestas, la Asociación Cooperadora Policial de Seccional 6a. distribuirá pan dulce y sidra a los agentes y empleados de la mencionada comisaría.

En esa oportunidad, también se hará entrega al personal jubilado [illegible] con Nicolás [illegible] autoridades. Hará uso de la palabra por la cooperadora, don Carlos Lico.

TRABAJOS DE LIMPIEZA REALIZA O. SANITARIAS

El tramo de calles correspondiente a 27 de Febrero desde [illegible] a Italia, y por Italia desde 27 de Febrero hasta 3 de Febrero, está siendo objeto de trabajos de limpieza por parte de Obras Sanitarias de la Nación, que mantiene permanentemente personal trabajando para la limpieza de la cañería maestra [illegible].

REALIZA UNA CENA LA COOPERADORA POLICIAL

Esta noche, a las 21, en las instalaciones del Club Provincial, se realizará la tercera cena de camaradería de la Cooperadora del Departamento Rosario, a la que asistirán el gobernador de la provincia, ministros, jefes policiales y numeroso público.

En la oportunidad se entregarán medallas recordatorias al gobernador, doctor Luis Cárcamo y al jefe de policía, señor Nicolás Vallaro. También serán entregadas placas al Club Provincial.

Hablará en el acto, ofreciendo la demostración, en nombre de las cooperadoras policiales, el señor Ecio Nardi.

Importante Labor Cultural Cumplió el Ministerio de Educación en 1953

El Ministerio de Educación de la Nación acaba de poner fin al "Ciclo de Difusión Cultural 1953", que organizado por la Dirección General de Cultura tuviera como finalidad esencial el cumplimiento de las directivas expuestas en el Segundo Plan Quinquenal, que en un capítulo especial ha determinado claramente cuáles son los anhelos que en materia de cultura desea alcanzar el gobierno del general Perón.

El ciclo clausurado permitió acercar a miles de hombres, mujeres y niños de todo el territorio argentino a las más brillantes expresiones de las culturas clásicas y modernas, que, a través de infinidad de actos ofrecidos gratuitamente con la intervención de destacadas figuras de nuestro mundo de las letras, de las artes, de la música, etcétera, fueron permitiéndoles conocer más íntimamente las bondades espirituales que se ocultan en toda manifestación artística, a la par que fueron despertando nuevas vocaciones o acrecentando inquietudes en aquellos seres que siempre han comprendido la importancia social que señala el vivir permanentemente en contacto con las distintas expresiones de la cultura universal.

Así, merced a una labor constante y amplia, que abarque todos los sectores del país, análoga a la desarrollada por el Ministerio de Educación de la Nación en este finalizado "Ciclo C de Difusión Cultural 1953", se podrá ir dando forma a esa nueva conciencia cultural de contenido popular, humanista y cristiano que es uno de los objetivos más fundamentales hacia la cual está orientada la política de grandes realizaciones del general Perón.

IMPORTANTE TAREA

Ha sido tan intensa y brillante la labor cumplida durante el corriente año, que prácticamente resulta imposible efectuar un detalle individual de todos los actos organizados por la Dirección General de Cultura y que dieron forma a este "Ciclo de Difusión Cultural 1953". Pero una muestra fehaciente de la importancia y trascendencia de la labor realizada podrá obtenerse con este detalle que es una apretada síntesis del amplio temario ofrecido al pueblo.

Conciertos sinfónicos y de cámara; presentación de nuevos valores musicales con la actuación de jóvenes solistas argentinos; recitales de música contemporánea y de música folklórica; funciones de cine artístico documental, de historia del cine y filmación de producciones documentales culturales; conferencias sobre temas de interés general; recitales coreográficos de danza clásica, expresionista y folklórica; exposiciones de artes plásticas; funciones de cultura popular (realizadas en fábricas, clubes, asociaciones de fomento, cárceles, etc.); concursos de croquis y manchas; funciones de teatro vocacional; espectáculos musicales para niños y jóvenes; conferencias radiofónicas y creación de bibliotecas populares; reparto de publicaciones artísticas, históricas, etc., y otorgamiento de 25 becas para perfeccionamiento artístico literario.

Además de todo esto, que por su sola enunciación supone una tarea de grandes alcances, la Dirección General de Cultura, celebró actos culturales bajo un plan denominado "100 Ciudades Argentinas", y este ciclo tuvo como orientación y finalidad el ofrecer a las poblaciones de las ciudades más importantes del interior del país (preferentemente no capitales), el aporte de determinadas expresiones culturales destinadas a engrosar su acervo espiritual y despertar inquietudes artísticas.

Asimismo, con la colaboración de las Universidades Nacionales y los gobiernos provinciales, se llevaron a cabo en las ciudades capitales los denominados "Festivales Nacionales de Cultura", que demandaron un gran desplazamiento de valores artísticos, y llevaron a todas las provincias argentinas las más altas manifestaciones culturales mediante la realización de gran cantidad de actos (400 en total), que sirvieron para que los pobladores del interior del país conozcan todos los pormenores del notable movimiento artístico que jerarquiza la vida cultural de la Capital Federal.

Como puede apreciarse, intensa, amplia y fructífera ha sido la labor desarrollada en todo el país por el Ministerio de Educación de la Nación, durante el ciclo de difusión cultural correspondiente al año que termina.

GESTIONAN MEDIDORES DE GAS PARA ROSARIO

Ante la dificultad que presenta la provisión de conexiones de gas, por falta de medidores adecuados, la Compañía Argentina de Luz y Fuerza ha resuelto solicitar permisos de importación para traer del extranjero esos instrumentos. Se consigna que ascienden a más de mil los servicios que no pueden habilitarse por falta de medidores, situación que la Compañía Argentina de Luz y Fuerza, con el objeto de salvar esos inconvenientes, planteará al gerente del Banco Central de la República Argentina en una audiencia que ya se ha solicitado.

EMPLEADOS DE UN BANCO CUMPLIRAN VARIOS ACTOS

En la fecha los empleados del Banco Español del Río de la Plata, con motivo de cumplirse el Día del Empleado del Banco Español —celebración que los agentes de esa institución realizan en todas las sucursales del país— han preparado diversos actos, los que se iniciarán con una misa que será oficiada a las 9.30 en la iglesia catedral, en sufragio de los compañeros fallecidos durante el año. Posteriormente, a las 21.30, se reunirán en una cena de camaradería en la que estarán presentes los empleados en actividad, los jubilados y sus respectivos familiares.

HASTA EL 1º DE FEBRERO CIERRAN LA B. ARGENTINA

Desde ayer y hasta el 1 de febrero permanecerá cerrada la Biblioteca Argentina. Se ha dispuesto tal medida con el fin de facilitar las labores de limpieza y desinfección de las instalaciones, como así también para proceder al recuento de libros y la realización de otros trabajos necesarios para el mejoramiento de los servicios gratuitos.

Si bien en dicho lapso quedará suspendido el servicio de préstamos a domicilio, la dirección de la biblioteca ha dispuesto facilitar los textos necesarios a aquellos estudiantes que deban rendir examen en un plazo inmediato y presenten la certificación correspondiente.

SE REUNIRAN ESTA TARDE PROFESORES NACIONALES

Para esta tarde a las 18 ha sido citado el directorio de la Asociación de Profesores Nacionales de Rosario para celebrar la última reunión del año, con el fin de tratar asuntos de vital importancia para la marcha de la entidad.

También se ha puesto en conocimiento de los asociados que en la secretaría de la institución se facilitan las solicitudes para veraneo económico en los hoteles dependientes del Departamento de Acción Social (división Turismo y Vacaciones) de la Fundación Eva Perón, con el horario de 18 a 20, los lunes, miércoles y viernes.

SE REUNEN HOY MIEMBROS DE UN INSTITUTO CULTURAL

Hoy, a las 21, se llevará a cabo en el club del Banco de la Nación Argentina, bulevar Rondeau 2784, la habitual cena de camaradería que realiza el Instituto de Cultura Argentino-Boliviano, reunión con la que se darán por finalizadas las actividades del año. Concurrirán invitados especiales, pudiendo los socios hacer partícipes de la misma a sus familiares y amigos.

MAÑANA SE REUNIRIA EL CONCEJO DELIBERANTE

La Comisión del Concejo Deliberante, que tiene a su cargo el estudio del proyecto de presupuesto de gastos y cálculos de recursos municipales para 1954, estuvo reunida ayer hasta las últimas horas de la noche para dar por finalizada su tarea.

Apenas se expida la comisión, lo que probablemente ocurrirá hoy, el presidente del cuerpo señor José Bergnia, citaría a los ediles para mañana. Tampoco es improbable que sean prorrogadas las sesiones extraordinarias.

Fechas Históricas

DICIEMBRE 29

♦ **1808 - Nacimiento de Johnson** — En Raleigh, Carolina del Norte, nace Andrés Johnson, que sucedió en la presidencia de los Estados Unidos al gran Lincoln. Johnson, en sus primeros años, había trabajado en el taller de una sastrería, donde con grandes esfuerzos pudo dedicarse a aprender las primeras letras, para llegar después a ser un distinguido hombre de Estado de la Unión y alcanzar a ocupar el primer puesto en la magistratura.

♦ **1820 - Independencia peruana** — El general Bernardo Tagle proclama la independencia de la República del Perú; en 1823 fué electo primer presidente constitucional de aquel país.

♦ **1828 - Actitud de La Rioja** — Algunas provincias argentinas, al tener conocimiento de la ejecución en Navarro del gobernador de Buenos Aires, coronel Manuel Dorrego, se aprestan a la guerra. La Rioja en tal virtud se pronuncia en hostilidad contra Lavalle, como lo acababan de hacer las provincias de San Juan y Mendoza (días 22 y 24). Con excepción de Salta y Tucumán, las demás provincias, por el órgano de sus legislaturas y gobernadores, protestaron contra los luctuosos sucesos del 1º al 13 de diciembre.

♦ **1831 - Entrevista de Rosas y López** — Tiene lugar en el pueblo de Rosario una conferencia entre los generales Estanislao López y Juan Manuel de Rosas a fin de resolver la situación del general José María Paz, tomado prisionero por las fuerzas del primero en su campaña de Córdoba. A pesar de la insistencia de Rosas, López se opuso a la entrega del prisionero, acordándose, en consecuencia, que quedara detenido en Santa Fe adonde lo condujo López, alojándolo en el antiguo edificio de la Aduana, donde pasó varios años de cautiverio.

♦ **1877 - Muerte de Adolfo Alsina** — El doctor Adolfo Alsina, siendo ministro de guerra de la República Argentina, deja de existir en la ciudad de Buenos Aires. Como escritor y orador popular, el doctor Alsina se hizo notar desde el principio de su carrera pública; comandante de un batallón de guardias nacionales, tuvo su parte en varias batallas; en las luchas locales desplegó la bandera nacional y se hizo jefe de un partido. Gobernante de la provincia de Buenos Aires, marcó la época de ese período gubernativo con medidas de adelanto y progreso para el país. Fué vicepresidente de la Nación en el gobierno de Sarmiento. Alsina, como ministro de guerra, trazó un vasto plan para la conquista del desierto.

♦ **1949 - Inauguración de un gasoducto** — El presidente de la República, Juan Domingo Perón, inaugura en Buenos Aires el gasoducto que surte a la ciudad de gas natural, procedente directamente de Comodoro Rivadavia.

Muestras Diversas ha Organizado Para el Año 1954 la Sociedad Rural

Interesantes y variadas exposiciones integran el programa de la Sociedad Rural de Rosario para el año 1954.

A las habituales de ganadería, aves y caninos, se agregará una de floricultura y arboricultura, productos de la industria lechera e implementos para la granja y para el tambo.

Los reglamentos para los distintos certámenes se encuentran en preparación, colaborando activamente en su redacción las respectivas subcomisiones, por lo que se estima que en fecha próxima serán dados a conocer.

La comisión directiva, inmediatamente de constituirse, se abocó al estudio de las exposiciones que han de tener lugar el próximo año y a tal efecto ha organizado el siguiente programa:

EN EL PARQUE INDEPENDENCIA

Durante la semana que va desde el 16 hasta el 23 de mayo tendrá lugar la 2da. Exposición de Lechería y 3ra. Exposición de Aves y Conejos de Raza. Conjuntamente será habilitada la exposición de Floricultura y Arboricultura y la Exposición de Caninos. Complementos de estas exposiciones será la exhibición de productos de la Industria Lechera y de implementos para el tambo y la granja.

El 7 de agosto, primer sábado de ese mes, según es lo habitual, será inaugurada la 54a. Exposición de Ganadería, Industria y Comercio que tan lucida e importante resultó en años anteriores.

LAS MUESTRAS EN FUNES

Por otra parte, en las instalaciones que la Sociedad Rural posee en Funes, serán celebrados tres certámenes, según el siguiente orden: 3 de abril, Exposición de Vacas y Vaquillonas Holando Argentino P. P. C.; el 17 del mismo mes, la 2da. Exposición de Reproductores de las razas Shorthorn, Aberdeen Angus y Hereford a Campo y a Corral. El 23 de octubre una Exposición de Vacas y Vaquillonas Holando Argentino P. P. C.

AGASAJO AL DIPUTADO NACIONAL LUIS A. ROCHE

En diciembre de 1943 surgieron a la luz pública en nuestra provincia los primeros núcleos peronistas, teniendo una especial e intensa participación el actual diputado nacional Luis Armando Roche.

Al cumplirse diez años de ese acontecimiento, los elementos de los Centros Cívicos Argentinos revolucionarios y de la Junta de Propaganda "Eva Perón", efectuarán el cabildo abierto del peronismo santafesino con un agasajo que tendrá lugar el día 10 de enero a las 12.30 en las instalaciones de la Sociedad Rural de Rosario y que estará dedicado al diputado Roche.

Han sido especialmente invitados el presidente de la Nación, general Juan Domingo Perón; el presidente del Consejo Superior del Partido Peronista, contraalmirante Alberto Teisaire; el presidente de la Cámara de Diputados de la Nación, doctor Antonio Benítez; los ministros de Asuntos Técnicos y Trabajo y Previsión, doctor Raúl Mende y Alejandro Giavarini, legisladores, funcionarios, autoridades de la provincia y de la comuna, representantes de las fuerzas vivas, del periodismo, de las artes, etc. Parte de esas invitaciones han sido formuladas personalmente por el presidente de la comisión organizadora del acto, señor Alberto V. Rico y otros miembros de la Junta de Propaganda "Eva Perón".

De la Capital Federal llegarán comisiones especiales para ese acto, al que han adherido la Confederación General de Intelectuales, la Asociación de Escritores Argentinos, el Instituto de Intercambio Argentino-Japonés, el Ateneo Poético Argentino, el Instituto de Cultura Argentino Hindú, la Cooperativa de Escritores de la Argentina Ltda., la Peña Sindicalista, la Asociación Argentina de Plásticos, Sindicato de Profesores de Música, Movimiento Cultural Argentino, Sociedad de Escritores Latinoamericanos, Asociación Profesorado Argentino, etc.

CENA DE CAMARADERIA DE LOS CONSCRIPTOS DE 1907

Con numerosos comensales se realizó ayer la cena de los ciudadanos de la clase 1907. Quienes prestaron servicios en la marina, organizaron la fiesta con el fin de recordar el 25º aniversario de dicho acontecimiento.

Un aspecto de la demostración ofrecida al pintor Cesáreo Bernaldo de Quirós en las instalaciones del Club Provincial.

Anoche fué Agasajado en Provincial el Pintor Cesáreo Bernaldo de Quirós

Se realizó ayer, a las 19, la clausura de la exposición retrospectiva de la obra del pintor Cesáreo Bernaldo de Quirós. La muestra abarcaba cincuenta años de labor pictórica.

Inició el acto, realizado en el Museo Municipal de Bellas Artes "Juan B. Castagnino", su director arquitecto Pedro Sinópoli, quien pronunció breves palabras, presentando al señor Horacio Caillet-Bois, presidente de la Academia Provincial de Cultura y director del museo "Rosa Galisteo de Rodríguez", a cuyo cargo estuvo la conferencia titulada "Quirós o la predestinación".

Asistieron al acto monseñor Francisco Núñez, el profesor Luis Albornoz, ministro de Educación de la provincia, el escultor Eduardo A. Barnes, de la Comisión Asesora Municipal de Cultura, artistas locales, invitados especiales y público en general.

Seguidamente, el expositor hizo un comentario referido al aspecto plástico de cada una de sus obras.

Las autoridades del museo han dispuesto que, no obstante la clausura oficial, la muestra continúe habilitada hasta el 31 del corriente, pudiendo ser visitada con el horario de 17 a 20, menos en el día de la fecha, en que el museo permanecerá clausurado por descanso del personal.

EL BANQUETE EN PROVINCIAL

Por la noche, a las 21, fué servido en las instalaciones del Club Provincial un banquete en homenaje del pintor, que contó con la presencia de representantes de las dependencias oficiales, miembros de la prensa local y de las numerosas instituciones que se adhirieron al acontecimiento y cuya nómina ya dimos en ediciones anteriores.

Pasteur y Rosario

por J. A. CODAZZI AGUIRRE

(Especial para DEMOCRACIA)

El 27 del corriente mes se cumplió un año más del nacimiento del eminente hombre de ciencia e ilustre sabio, Luis Pasteur. Con oportunidad de ese acontecimiento, el año pasado tuvo lugar un acto rememorativo consistente en el emplazamiento de un busto de bronce del gran investigador y creador, en la plazoleta que lleva su nombre, la cual está ubicada, como se sabe, frente a la Facultad de Ciencias Médicas, en la intersección de la avenida Francia con la calle Santa Fe.

Propicio resultará, sin duda, tomar contacto con los acontecimientos de ese merecido homenaje presidido por el señor decano de la facultad local de Ciencias Médicas, acto que en forma destacada, vincula a Rosario con la memoria de un hombre genial, mundialmente conocido.

Era el año 1922 y aproximábase la fecha centenaria de su nacimiento cuando desde tres sectores directamente relacionados a su personalidad, dos de ellos por la índole de sus trabajos y descubrimientos y, el tercero, por sus características de connacionalidad, surgió la iniciativa de conmemorar dignamente aquel fausto aniversario, al que por otra parte se le festejaría en el mundo entero.

Esos sectores eran: el Círculo Médico de Rosario, prestigiosa entidad firmemente acreditada que contaba en su seno casi con la totalidad de los galenos rosarinos y a qué decir, con los de mayor preparación, capacidad y fama; la flamante Facultad de Ciencias Médicas y Ramos Menores que a la sazón cumplía su tercer curso lectivo, saturada de promisoras esperanzas, si bien en aquel momento lo hacía en un ambiente agitado de ideales estudiantiles; y, por fin, la acreditada entidad cultural "Maison de Francia", creada e integrada por lo más representativo de la colectividad francesa residente en nuestra ciudad, respaldada por el propio consulado de aquella nación amiga.

El Círculo Médico, en sesión del 25 de noviembre de ese año aceptó darle carácter popular al homenaje, pudiendo poco tiempo después designarse la comisión popular integrada por prestigiosos caballeros representativos de las distintas instituciones del gobierno, del ejército, del clero, de la banca, del comercio y la industria, de la producción y del trabajo, etc.

La comisión entró inmediatamente en acción, consiguiendo del Concejo Deliberante la disposición legal para denominar a la plazoleta con el nombre del homenajeado, acompañada de la ley provincial que autoriza el emplazamiento en ella de un monumento a tan preclaro genio, de suerte que, el miércoles 27 de diciembre de 1922, pudieron realizarse con gran entusiasmo, los distintos actos de homenaje programados, efectuados en presencia de las autoridades comunales, representante del gobernador de la provincia, cuerpo consular, delegado de la Facultad de Medicina y numeroso público; procediéndose a inaugurar en la tarde de ese día a la plazoleta, en la que se colocó la piedra fundamental del monumento que la comisión pro homenaje, proyectó erigir en el futuro, gran lápida de mármol sostenida por artísticos rosetones de bronce emplazada en un pedestal de unos ochenta centímetros de alto y en la que se lee: "Homenaje de la ciudad de Rosario de Santa Fe a Luis Pasteur; 1822-27 de diciembre 1922; y debajo, la siguiente inscripción en latín: "Hic facies, hic memoria, semper et ubique nomen" (Hed aquí su rostro, hed aquí su memoria y siempre y en todas partes su nombre), lápida que al ser emplazado el pedestal actual para el busto, el año pasado, en vez de empotrársele en la base, se le retiró del lugar.

En aquella oportunidad, 1922, hicieron uso de la palabra pronunciando conceptuosas piezas oratorias, el intendente municipal, el presidente de la comisión de homenaje y el señor cónsul de Francia.

Los actos terminaron con una artística velada organizada por la colectividad francesa, en su local social, oportunidad en la que el profesor doctor Omnés pronunció, representando también a la clase médica alcanzada tan de cerca por la índole de los descubrimientos del sagaz biólogo, un conceptuoso discurso.

La Facultad de Medicina estuvo representada por una comisión presidida por el señor vicedecano doctor Ramón Borghi, e integrada por numerosos profesores y estudiantes.

Fué sin duda todo un acierto que se haya elegido a un espacio de la avenida y precisamente aquel que da frente a la Facultad de Ciencias Médicas, para dársele el nombre de Pasteur y para emplazar allí el monumento rememorativo de tan estupenda personalidad.

Treinta años pasaron desde entonces, hasta que por fin, en 1952, las autoridades de la Facultad de Ciencias Médicas, con gran acierto, decidieron dar acabado cumplimiento a la resolución del pueblo de Rosario, emplazando el proyectado monumento, contando para ello con los recursos de una subscripción voluntaria de todos los sectores de la casa de estudios, profesores, empleados y obreros, así como con la adhesión incondicional de los estudiantes y de la "Sociedad Rosarina de Historia de la Medicina", llevándose a cabo las ceremonias, con la presencia de representantes de todos los sectores culturales locales, pronunciándose elocuentes discursos, y cerrándose el acto con una recepción en la facultad.

Todas las entidades sociales participantes estuvieron dignamente representadas en el día de la inauguración del monumento, y todas se empeñaron por hacerlo de la mejor manera posible, encontrándose presente una delegación de la embajada de Francia, el señor cónsul de ese país, habiéndose recibido un telegrama desde París, del nieto del sabio, el profesor Vallery-Radot.

Divulgaciones

LEY — En francés: loy; italiano: legge; inglés: law; alemán: gesetz. Derivado del latín "lex", legis. Regla y norma constante e invariable de las cosas, nacida de la causa primera o de sus propias cualidades y condiciones.

Precepto dictado por la suprema autoridad, en que se manda o se prohibe una cosa en consonancia con la justicia y para el bien de los gobernados.

Es ley, también, la cantidad de metal fino que se mezcla en las ligas de barras, alhajas, y monedas de oro o plata, que fijan las leyes para estas últimas y la han fijado antes para todas. Cada uno de los principios invariables porque se rige el mundo físico. Conjunto de leyes.

Familiarmente: correspondencia, confianza mutua.

Llámase ley antigua o ley de Moisés, a la canónica, conjunto de cánones o leyes de la Iglesia; y ley civil a la que regula las relaciones de los hombres entre sí y determina la forma y efectos de sus contratos.

Ley de Gracia, la que Cristo, nuestro Señor, estableció y nos dejó en su Evangelio.

El 18 de octubre de 1950, en el acto inaugural del monumento a la Constitución Justicialista, en el Congreso Nacional, habló así el general Perón: "Mientras los argentinos juremos aquí, en el templo de la ley, cumplirla y hacerla cumplir hasta morir, construiremos a su protección y a su sombra, la Argentina con que nosotros, los justicialistas, soñamos. Queremos dejar esa ley que ha sido construída sobre el dolor, sobre la miseria y sobre la desesperación de cientos de generaciones de argentinos. Y yo, como humilde ciudadano de esta tierra, que no anhelo poderes ni honores, porque solamente quiero el sacrificio de la lucha, para dejar más grande a nuestra tierra y más felices a nuestros hermanos, les pido a los trabajadores que cuando desfilen delante de la imagen de la ley, juren a Dios y a la Patria morir para hacerla cumplir".

Desde Hoy Correrá Dos Veces por Semana el Tren "El Capillense"

Dentro del sentido cabal y moderno con que el Ministerio de Transportes de la Nación conduce el sistema ferroviario, en constante superación, a tono con los adelantos de la técnica moderna, se han ido mejorando los servicios y vinculando las grandes ciudades con los centros de veraneos y turismo —en este caso las bellísimas sierras de Córdoba— fomentando con ello el turismo popular.

Concretándose a sí las realizaciones estimadas para el Segundo Plan Quinquenal y basándose en las experiencias recogidas desde su implantación como servicio de gran valor para una zona del país que merecía tal atención de los ferrocarriles, desde el 22 del actual y durante toda la temporada estival la Empresa Nacional de Transporte, autorizó al Ferrocarril Nacional General Belgrano a poner en circulación, haciéndolo correr dos veces por semana, el servicio de "El Capillense" desde la ciudad de Santa Fe a Córdoba y sus sierras hasta Capilla del Monte.

Volverá así "El Capillense", tren moderno de líneas aerodinámicas, alarde de técnica moderna, construidos en los talleres de Tafí Viejo, a recorrer su itinerario de nombres consagrados por la preferencia del turista, ya que en esas ciudades se han perfeccionado los sistemas de hotelerías brindándose al visitante el máximo de comodidades con zonas para su completo descanso.

El nuevo convoy cuenta con coches de primera clase con furgón-cantina, [illegible] acondicionado [illegible] realizar el viaje [illegible] pasajero con [illegible] de temperaturas, limpieza y circulación de aire, en contraste con las condiciones atmosféricas del exterior.

El tren parte desde Santa Fe a las 23.45 martes y viernes, pasando por San Francisco a las 3.15, miércoles y sábados, para arribar a Capilla del Monte a las 12. En sentido descendiente observaráse el siguiente horario: Capilla del Monte sale 16.35 los jueves y domingos, arribando a 17 de Octubre a las 20.29. Allí el pasaje cenará en el salón comedor de la estación, saliendo luego de la referida estación a las 22, para arribar a Santa Fe a las 5.45. En la Capital de la provincia entregará combinaciones a Resistencia (vía Vera y ramales). Los pasajeros con destino a Concepción de Uruguay y Gualeguay seguirán a las 12.25 desde Paraná y los con destino a Concordia (vía Federal) a las 16.30. Se expenderán boletos de ida y vuelta además de los puntos de partida, desde 17 de Octubre, e intermedias. La validez de los boletos de vuelta será hasta el 15 de abril sea cual fuere la fecha del viaje de ida.

UN GRANDIOSO Y EMOTIVO HOMENAJE TRIBUTARA HOY ROSARIO A EVA PERON

El Nombre de la Insigne Abanderada Será Impuesto a la Principal Arteria

En un acto de extraordinarias proporciones se realizará hoy la ceremonia con que se dará cumplimiento a la ordenanza municipal Nº 1.085 que impone el nombre de la Abanderada de los Humildes, señora Eva Perón, a la ex calle Córdoba. El homenaje que nuestra ciudad rendirá hoy a la Mártir del Trabajo cuenta con los auspicios de la Intendencia Municipal y Concejo Deliberante, Confederación General del Trabajo, Partido Peronista, ambas ramas, gobierno provincial, fuerzas armadas de la nación y del pueblo de Rosario que anticipándose a la imposición oficial del nombre, desde que conoció el acuerdo para ello, llama Eva Perón a esta arteria principal de la ciudad.

Componen la comisión de homenaje constituída con tal motivo, el gobernador de la provincia, doctor Luis Cárcamo; el intendente municipal, señor Alberto L. Brites; el presidente del Concejo Deliberante, señor José Bergnia; el comandante del 1er. ejército, general Mariano Lucas Fraga; el interventor del Partido Peronista, doctor Oscar Urdapilleta, la delegada del Partido Peronista Femenino en la provincia de Santa Fe, señorita Carolina Negretti; el delegado regional de la Confederación General del Trabajo, señor Samuel Sinay y los concejales señores Venancio P. Bultri, Tulio C. Cardarelli y Blas J. Tanno.

INVITACION DE LA COMISION DE HOMENAJE

Esta comisión ha cursado invitaciones especiales, en las que expresa que, al dar cumplimiento a la ordenanza 1.085 del año en curso, por la que se diera el nombre inmortal de la Mártir del Trabajo a la principal arteria de esta segunda ciudad argentina, tributa el merecido homenaje de veneración a quien es acreedora de la eterna gratitud y recordación de su pueblo por cuya felicidad y bienestar sacrificara su vida. Y agrega: "El acto de referencia ha de llevarse a cabo el día 29 del corriente a las 19, frente a la sede del Concejo Deliberante y en el mismo se han de poner de manifiesto el inmenso amor del pueblo por la sublime ausente, sentimiento que ha de perpetuarse en los bronces que recordarán eternamente su nombre, los que serán descubiertos oficialmente en esa oportunidad".

CONCENTRACION Y MARCHA

El acto principal, según las invitaciones cursadas por la comisión de homenaje, se realizará en la intersección de Eva Perón y 1º de Mayo, frente al edificio que ocupa el Concejo Deliberante, donde será descubierta la placa de bronce cuya reproducción fotográfica anticipó DEMOCRACIA y reproduce hoy, nuevamente. Allí se concentrarán los gremios con sus insignias como lo hacen en las grandes concentraciones populares. Estarán presentes las autoridades provinciales y municipales, legisladores; el secretariado en pleno de la Confederación General del Trabajo y representantes del Partido Peronista masculino y femenino, como asimismo fuerzas militares del 1er. ejército que habrán de converger al punto de reunión principal, desde San Martín y Eva Perón, esquina en que se descubrirá otra placa.

La policía de Rosario ha invitado a los vecinos a embanderar los edificios a lo largo de la calle Eva Perón, especialmente desde 1º de Mayo hasta San Martín.

CINCO DISCURSOS SE PRONUNCIARAN

Ofrecerá el homenaje, en nombre de la ciudad, el intendente municipal, señor Alberto L. Brites. A continuación hablará para referirse al significado del acto, el autor del proyecto que motivó la denominación de Eva Perón a la calle que desde hoy la recordará, concejal señor Tulio Cardarelli. La voz de las mujeres de Rosario adhiriendo al homenaje, se escuchará por la palabra, en representación del partido Peronista Femenino en la provincia de Santa Fe, de la señorita Yolanda Badaracco.

A continuación, el secretario de la delegación regional de la Confederación General del Trabajo, señor Samuel Sinay, expresará la emoción de los trabajadores ante este homenaje. Cerrará la serie de discursos el gobernador de la provincia, doctor Luis Cárcamo.

ADHESION Y EXHORTACION DE LA C. G. T.

La adhesión total y fervorosa de la Confederación General del Trabajo el acto de hoy que tan íntimamente le toca, se ha manifestado en una exhortación a los gremios confederados para que estén presentes en el momento en que la ciudad va a rendir un tributo de [illegible]

LA PRESENCIA FEMENINA

La subdelegación local del partido Peronista Femenino, ha invitado [illegible] el hecho de que entre los oradores designados para hablar en el momento de descubrirse las placas figure la señorita Yolanda Badaracco, realza la importancia del acto.

TELEGRAMA AL GENERAL JUAN PERON

Con motivo de realizarse el descubrimiento de las placas alusivas en la calle que llevará desde hoy el nombre de la Jefa Espiritual de la Nación, la Comisión de Homenaje que preside el intendente municipal señor Alberto Brites y que tiene como secretario al presidente del Concejo Deliberante señor José Bergnia, ha remitido al Presidente de la Nación, general Juan D. Perón, el siguiente telegrama: "La ciudadanía de Rosario rinde en el día 29 del corriente el homenaje fervoroso de su reconocimiento y lealtad imperecedera a la compañera Eva Perón, denominando con el augusto nombre de la Jefa Espiritual de la Nación a su principal arteria. Con tal motivo, encontramos propicia la oportunidad para renovarle con nuestros respetuosos saludos las seguridades de nuestra incondicional lealtad de peronistas y argentinos".

ADHESION DE SUBOFICIALES RETIRADOS

Los suboficiales retirados de las fuerzas armadas de la Nación, que agrupa la Asociación Sargento Cabral, ha emitido un comunicado invitando a sus asociados al acto que se realizará hoy en Eva Perón y 1º de Mayo. Responde así la asociación citada al llamado que oportunamente fuera formulada en ese sentido por el comandante del primer ejército, general de División Mariano Lucas Fraga, extensiva a todos los suboficiales retirados de la guarnición. El comunicado lleva la firma del presidente señor Mateo S. Franolich y del secretario señor Jesús Quintana.

NOTICIAS DEL INTERIOR

SEGUNDO PLAN QUINQUENAL

CIUDAD EVITA, 28 (C.).— La Unidad Básica del Partido Peronista Femenino, ubicada en calle Balcarce 745, organizó un acto de difusión del Segundo Plan Quinquenal. La disertación estuvo a cargo de la subdelegada, señorita Argénides L. Giordano. Luego se rezó un requiem en memoria de la señora Eva Perón. Seguidamente la subdelegada con sus colaboradoras y afiliadas se trasladaron hasta el busto de la señora Eva Perón y colocaron una ofrenda floral.

OFICINA DE RENTAS

La oficina de rentas del departamento Iriondo, con sede en ésta, ha hecho conocer un comunicado que se relaciona con el impuesto a las actividades lucrativas (ex patentes) y de la ley 3.956 (pensión a la vejez) que no se encuentran empadronados como tales, que estarán exentos de intereses, recargos punitorios y multas por infracciones a las leyes fiscales, siempre que acogiéndose a la presente disposición legal así lo soliciten dentro del año de haber iniciado la actividad que origina el tributo. Asimismo deberán abonar la totalidad del impuesto adeudado dentro de los 30 días de recibida la liquidación.

Quedan excluídos de este beneficio los agentes de retención o contribuyentes contra los cuales a la fecha de su presentación existiera denuncia ante la Dirección General de Rentas por el mismo concepto impositivo o hubiera sido objeto de inspección de oficio.

La franquicia otorgada por la ley 4.445|53 vencerá dentro de pocos días y cumplido el término legal, la oficina fiscalizadora procederá al cobro por vía de apremio.

REUNION DE AGRARIOS

RECONQUISTA, 28 (C.) — Se realizó una asamblea de dirigentes agrarios de la zona para tratar diversos problemas que afectan a los productores de la región, la comercialización del algodón de la próxima cosecha, fibra y semilla y relaciones entre obreros y productores.

UNA IGLESIA

CAÑADA DEL UCLE, 28 (C.).— Se ha iniciado la construcción de la iglesia parroquial. La comisión pro templo tiene el propósito de inaugurarla durante las fiestas patronales del 4 de noviembre próximo. El comienzo de esta obra ha merecido favorables comentarios y cuenta desde ya con el apoyo y cooperación de todos los vecinos de esta localidad.

BAILE

VILLA AMELIA, 28 (C.).— Con motivo de las fiestas de fin de año, el club atlético Rieles Argentinos ha organizado un gran baile para el 31 del corriente a las 22, que será amenizado por dos renombradas orquestas.

PARTIDO PERONISTA FEMENINO

LOS CARDOS, 28 (C.).— La [illegible]

SOCIEDAD RURAL

SAN JUSTO, 28 (C.).— La Sociedad Rural de esta localidad [illegible]

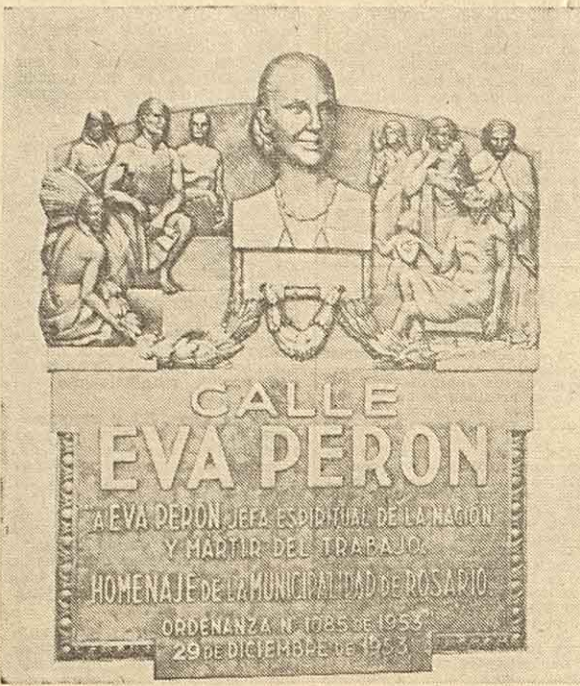

REPRODUCCION FOTOGRAFICA de la placa en bronce que será descubierta hoy en calle Eva Perón y 1º de Mayo y cuyas características publicamos exclusivamente en nuestra edición del 23 del corriente. Frente a este bronce, cuyos motivos alegóricos simbolizan el culto de la ciudad al trabajo, se realizarán los principales actos con los que la ciudad rendirá su homenaje a la señora Eva Perón.

Noticias Gremiales

Los Gremios Concurrirán al Acto de la Fecha con sus Estandartes

Las autoridades regionales de la Confederación General del Trabajo dispusieron que los gremios concurran a la concentración de la fecha con sus respectivos estandartes. La misma tendrá lugar frente al palacio del Concejo Deliberante desde donde se iniciará la marcha por la calle Eva Perón hasta San Martín.

CONCENTRACIONES PREVIAS

Numerosas organizaciones asistieron con [illegible] al acto, habiendo dispuesto algunas de ellos concentrar a sus afiliados a las 18, en sus respectivos locales como ser [illegible] Trabajadores de la Industria Lechera, la Unión Obrera de la Construcción y el Sindicato de Garages y Estaciones de Servicio. También formularon su adhesión al acto la Unión Obrera Metalúrgica, el Sindicato Unión Gastronómicos de Rosario, el Sindicato de Obreros de Prensa, S.U.T.I.A.G.A.; Sindicato de la Carne, F.O.N.I.V.A., camioneros, alimentación, Asociación Trabajadores de la Sanidad Argentina, Sindicato Unico Portuarios Argentinos y Sindicato Trabajadores Municipales.

AGASAJAN AL SEÑOR SANTILLAN

Un núcleo de obreros y compañeros de trabajo del diputado provincial Luis Santillán ha organizado un agasajo en su honor, la que se verificará el 22 del próximo mes en los salones del Club Provincial. Los señores Juan de la Plaza y Angel Borda, presidente y secretario de la comisión organizadora, han cursado invitaciones a las autoridades nacionales, provinciales y municipales, representantes de la C.G.T. y al secretario general de la Federación Gremial del Personal Industria de la Carne, señor José Presta.

MINISTERIO DE TRABAJO

En el Ministerio de Trabajo y Previsión se realizó un acuerdo con los diarios "La Acción", "Crónica" y "La Tribuna", comprometiéndose las patronales citadas a efectivizar los pagos indemnizatorios en caso de retiro voluntario de los obreros gráficos, conviniéndose asimismo la forma de pago.

OBREROS PAPELEROS

La Federación Obreros y Empleados de la Industria del Papel, Cartón, Químicos y Afines, seccional Rosario, realizará el próximo miércoles a las 21.30, en su local social, Entre Ríos 1163, un lunch de despedida del año.

ASAMBLEA DE LA A.E.M.S.P.

El próximo 10 de enero, a las 9, la Asociación de Empleados del Ministerio de Salud Pública, de la 2ª circunscripción, efectuará una asamblea anual ordinaria en su local social, Corrientes 428. En la misma se desarrollará el siguiente orden del día: Memoria y balance y designación de dos socios para que firmen el acta.

DIRIGENTES DE UN GREMIO DESVIRTUAN RUMORES

Mediante un comunicado, el Sindicato de Obreros y Empleados del Ministerio de Educación de Rosario hace saber que ante las noticias aparecidas sobre una reunión del personal de la Universidad Nacional del Litoral, que adhirió al Movimiento Justicialista, y que se llevaría a cabo hoy, en la Facultad de Ciencias Matemáticas, ha dispuesto las siguientes medidas: "1) Desmentir categóricamente que la adhesión que prestó oportunamente al citado movimiento, sea para la constitución de un nuevo organismo gremial.

2) Denunciar que esta pretendida creación, corre exclusivamente a riesgo de quienes la propician y que han utilizado nuestras firmas para un determinado fin, con el objeto de confundir a la opinión pública y manifestar que cuentan con un determinado número de adherentes.

3) Dirigirse a las autoridades de la Universidad y a la C.G.T., denunciando este hecho que significa un desconocimiento a disposiciones expresas de la central obrera que ha establecido que en las reparticiones donde haya un organismo gremial legalmente constituído y reconocido, no podrá crearse ni propiciarse otra nueva entidad, aclarando que en la Universidad actúan tres organizaciones gremiales de personal administrativo y de servicio.

4) Aclarar a todos los afiliados que las personas que pretendan dar como adheridos a los firmantes a esa reunión, faltan a la verdad y tratan de confundir al gremio con fines ajenos a la disciplina de los obreros confederados."

PERSONAL CIVIL REGIONAL SANTAFESINA

Este Consejo Regional, adhiérese al acto programado por la comisión de homenaje "Calle Eva Perón", ordenanza Nº 1085|03, que se llevará a cabo hoy, a las 19, frente al H. Concejo Deliberante. Invita a todos sus afiliados a hacerse presentes al mismo.

SUSPENSION DE UNA ASAMBLEA

Con motivo del significativo acto que se cumplirá en la fecha para honrar la memoria de la señora Eva Perón, el Movimiento de Unidad Gremial Justicialista, con la adhesión del personal obrero y administrativo de la Universidad Nacional del Litoral, ha dispuesto postergar, hasta nuevo aviso, la asamblea que debía realizarse en la fecha. [illegible] a los actos que se llevarán a cabo esta tarde con el auspicio de las autoridades.

SINDICATO DEL JOCKEY

La comisión directiva del Sindicato de Obreros y Empleados del Jockey Club de Rosario, invita a sus asociados a concurrir en el día de la fecha, a las 19, a la sede del sindicato [illegible] Eva Perón y San Martín adhiriendo fervorosamente en esta manera, al descubrimiento de las placas alusivas.

ASOCIACION DE EMPLEADOS DE COMERCIO

Con motivo del homenaje que el pueblo de Rosario rendirá hoy a la mártir del trabajo y Jefa Espiritual de la Nación, Eva Perón, la Asociación Empleados de Comercio de Rosario invita a sus afiliados a que concurran [illegible] San Martín y Eva Perón, a las 19.

ESCUELA SINDICAL DE MENDOZA

MENDOZA, 28 (C.).— Con la asistencia de autoridades civiles, se realizó, a las 20.30 en la Escuela Sindical Nº 32 ubicada en la delegación de la Confederación General del Trabajo, el acto de fin de curso. El delegado y rector de la casa de estudios, señor Ignacio Gómez, habló sobre "La importancia de las escuelas sindicales argentinas" y un alumno lo hizo sobre "La actividad sindical argentina".

DISTINGUEN A DOS OBREROS

En el local social de la Unión Obrera Molinera Argentina, calle Catamarca 3743, se realizará pasado mañana un acto organizado por obreros de los establecimientos Schlieper y Cía. y Molinos y Fideería La Argentina.

El mismo se llevará a cabo en honor del conductor y guarda respectivamente de la línea 56 de la Empresa de Transporte de Rosario, Avelino Basualdo y Nicolás Capponi, por el excelente desempeño y corrección que para con el público guardan los citados obreros. Asimismo se harán entrega de medallas y pergaminos, habiéndose fijado para las 18, la iniciación del referido acto.

Notas Obreras del Extranjero

SACERDOTES JESUITAS VOLVERIAN AL CONVENTO

PARIS, (ANSA).— El diario "Le Monde" dice que tiene informaciones fidedignas de que el general de los jesuitas ha impartido órdenes a los superiores provinciales de la orden en Francia para que llamen a sus casas a los sacerdotes obreros que dependan de su jurisdicción.

Indica el diario que los sacerdotes obreros de la Compañía de Jesús en Francia, son diez, de los cuales dos se encuentran en París, dos en Lyon y los otros en la región industrial de Lens.

CENTRO DE TRABAJOS PARA 8.000 OBREROS

ROMA, 28 (ANSA). — El ministro de Trabajo, señor Rubinacci, autorizó la institución de 201 nuevos centros de trabajos y reforestación que ocuparán, en total, a más de 8.000 obreros desocupados actualmente por un total de 685.000 jornadas laborables.

EN EL LOCAL DE LA ASOCIACION Trabajadores de la Sanidad Argentina se llevó a cabo una cena de camaradería dispuesta por las autoridades del gremio para celebrar las fiestas de fin de año.

Convenio Entre la Provincia y el Servicio Meteorológico Nacional

SANTA FE, 28 (C.).— Se dió a conocer en el día de hoy el decreto del Poder Ejecutivo de la Nación, por el cual se aprueba el convenio firmado entre el Ministerio Coordinador y de Obras Públicas de Santa Fe, en representación del gobierno de nuestra provincia, y el director general del Servicio Meteorológico Nacional, capitán de fragata (R) señor Carlos Nuñez Monasterio, por el Ministerio de Asuntos Técnicos, a fin de planificar e incrementar en forma orgánica, las actividades que desarrolla el servicio meteorológico nacional, de conformidad con las disposiciones de la ley 12.945.

TEXTO DEL DECRETO NACIONAL

"Considerando: "Que por decreto Nº 9402 de fecha de agosto de 1953 del gobierno de la provincia de Santa Fe, autoriza al señor ministro coordinador y de Obras Públicas y delegado de la provincia ante el Consejo Federal Coordinador de Planes de Gobierno de esa provincia a suscribir, en representación y "ad-referendum" del Poder Ejecutivo de esa provincia, con el representante del Ministerio de Asuntos Técnicos de la Nación, el convenio de colaboración para planificar e incrementar en forma orgánica las actividades que tiene a su cargo el Servicio Meteorológico Nacional de conformidad con la ley Nº 12.945;

Que la firma de dicho convenio está sujeto a la aprobación del Poder Ejecutivo Nacional;

Que por resolución Nº 372 emanada del Ministerio de Asuntos Técnicos ha sido autorizado el director general del Servicio Meteorológico Nacional capitán de fragata (R) don Carlos Nuñez Monasterio, para firmar en representación del ministerio nombrado el convenio de que se trata; El presidente de la Nación Argentina Decreta: Art. 1º) Apruébase el convenio firmado entre el señor ministro coordinador y de Obras Públicas y delegado de la provincia ante el Consejo Federal Coordinador de Planes de Gobierno de la provincia de Santa Fe, don Carlos Nuñez Monasterio por el Ministerio de Asuntos Técnicos, a los efectos de planificar e incrementar en forma orgánica, las actividades que desarrolla el Servicio Meteorológico Nacional, de conformidad con la ley Nº 12.945.

ACTOS RECREATIVOS EN LOS HOSPITALES

SANTA FE, 28 (C). — Organizados por el Ministerio de Salud Pública y Bienestar Social de la provincia y con los auspicios de la Dirección de Informaciones, Prensa y Publicidad de la provincia, en coordinación con la Dirección de Cultura Sanitaria, se realizarán mañana y pasado en todos los hospitales y hogares dependientes de aquella secretaría de Estado, funciones cinematográficas y otros actos de recreación con motivo de las fiestas de fin de año.

En el transcurso de los mismos se exhibirán películas de dibujos animados en colores, cómicas, etcétera, actuando asimismo conocidos artistas de nuestro medio artístico, como el cantor nacional Tucho Pavón, Roberto Torres con sus títeres, el Pancho Luna, etcétera.

DOS ALCANTARILLAS EN EL CAMINO A LA RUTA 10

SANTA FE, 28 (C). — Por decreto del Poder Ejecutivo, originado en el Ministerio Coordinador y de Obras Públicas, ha sido aprobado el proyecto confeccionado por la Dirección General de Vialidad de la provincia, para la habilitación de dos alcantarillas en el camino de acceso de Colonia Santa María Centro al pavimento de la ruta nacional Nº 10, por estancias S. Pereyra.

Por el referido decreto, se aprueba el concurso de precios para la contratación de la "obra de mano", la que se adjudica al señor Enrique Mangola por la suma de $ 12.948, estableciéndose el presupuesto total de la obra en pesos 31.131.79.

SE MEJORARA EL CAMINO A LA ESCUELA Nº 191

SANTA FE, 28 (C.) — El Ministerio Coordinador y de Obras Públicas dió a conocer un decreto del Poder Ejecutivo, por el cual se autoriza la ejecución de obras complementarias en el camino que conduce de Felicia a la escuela nacional Nº 191 de Bella Italia, consistente en la habilitación de obras de arte y construcción del abovedado.

Con las obras enunciadas se asegurará el tránsito en este camino que sirve una importante zona agrícola de la provincia.

El presupuesto de la obra se eleva a la suma de $ 130.300,92, habiéndose autorizado a la Dirección General de Vialidad a realizar una licitación privada, entre no menos de tres empresarios, para contratar la ejecución de la obra de mano completa y la construcción de abovedados.

INSCRIPCION DE INDUSTRIALES

SANTA FE, 28 (C.) — En un comunicado dado a conocer por la Secretaría de Agricultura, Ganadería e Industrias, se hace saber a los industriales que se encuentran a su disposición los formularios respectivos para llenar el trámite de inscripción de sus respectivas plantas industriales en la sede de dicha dependencia, bulevard Pellegrini 3100 para la circunscripción y delegación Rosario en el primer piso de la jefatura de policía.

Se recuerda a los señores industriales que el cumplimiento de este requisito es indispensable para acogerse a los beneficios de la ley de Fomento Industrial Nº 4516 y su obligatoriedad surge del decreto provincial Nº 09398|53.

ASUNTOS RESUELTOS POR LA CAJA DE JUBILACIONES

SANTA FE, 28 (C). — En la última sesión realizada por la Caja de Jubilaciones y Pensiones de la provincia, fueron considerados y resueltos numerosos expedientes en trámite.

La nómina de los asuntos que comprenden: Jubilaciones ordinarias, por invalidez, por retiro, modificación de monto; pago de haberes, pensiones, etc., es la que a continuación se consigna: Jubilación Ordinaria: Balbuena Eusbioke; Kees Santiago (h); Ferreyra Octavio; De Micheli Antonio, Cardozo José, Rúmulo Tieri Julio; Caligaria José Arturo; Cursack Ricardo; Ramírez Angel; Sylvester Mario Horacio; Herrero Félix Epifanio; Alzibatti Enrique; Siri Celia O. Arévalo de; Jubilación por Invalidez (acordada): Raffo Cayetano; Bayo Eduardo; Morales Ciriaco; Chavez Arturo Simón; Salcy Bartolomé; Jubilación por Retiro; (acordadas): Billordo Francisco; Samatan Juan Mario; Modificación de Monto (acordadas): Noviello Sergio; Peiretti Lina Angela María Nicasio de; Jubilación por Invalidéz (denegada): Rocca Ansilmo Herminio; Jubilación Ordinaria (desistida): Gastaldi Luisa Emma Martini de; Pago de Haberes: Vital Arfelis; Pensión (acordada): Abadie Francisco Suc. de; Espíndola Fidencio Suc. de; Monges Fructuoso Eulogio Suc. de Osuna María Hortensia Tello de Suc. de; Rodríguez Juan Suc. de; cómputo Privilegiado: Ballarini Carlos Alberto; Cornejo Alfredo Segundo; Gómez Rodríguez Esther; Fontanarrosa Esteban Francisco; Giordanengo Ofelia Matilde Avalle de; Geiser Telmo Manuel; Lassaga Carlos Alberto; Nelli Raquel; Pepe María Adela Rita Valentía Bereterbode de; Prucost Lilia M. Aragón de; Reconocimiento de Servicios: Belluci Nidua Beatriz; Blota Aída Martinho de; Bosque Juan Anibal Candi Mateo; Decrocci Virginio; Dutto Irma C. R. de; Loza Fulgencio; Martínez Féliz Saturnino; Monteverde José Ramón; Nesossi Juan; Palma Alberto; Stura Reinaldo Celestino, Trentino Antonio, Villagra Cecilio; Reconocimiento de Servicios: Bragagnolo Fernando; Costa M. Salvador; Golo J. J. Domingo Orsetti Indalecio; Trepat E. Landeted; Reconocimiento de Servicios: Binetti Angela Rafaela; Rassi A. M. Josefa; Reintegración de Aportes: Mengibar Martín Francisco.

SANCIONES POR AGIO EN EL DPTO. SAN CRISTOBAL

SANTA FE, 28 (C.) — El poder ejecutivo de la provincia por intermedio del ministerio de Hacienda y Economía, ha dado a conocer una extensa nómina de multas aplicadas a comerciantes que tienen sus sedes en el departamento San Cristóbal, que fueron sorprendidos en infracción a las leyes que reprimen el agio y la especulación.

Las sanciones que comprenden infracciones anteriores y posteriores al 8 de abril, son las siguientes:

Posteriores al 8 de abril. Departamento San Cristóbal. — Federico Tschopp, San Cristóbal 4.000 pesos, 5 días de clausura; Lemonieer Hnos. San Cristóbal $ 2.000; Víctor Candellero, Villa Trinidad $ 1.000; Mauricio Marachinsky, Moisés Ville $ 750; Florencia de Peña, San Cristóbal $ 150; Valeriano Moraz, San Cristóbal $ 100; Demetrio J. Barón, Moisés Ville $ 150. Departamento Caseros: Diap Jalip y Cía., Chabás $ 3.000; Julián S. Videgain, Berabevú pesos 1.500; Capdeville y Cía., Casilda $ 1.000; Alberto Failla, Los Quirquinchos $ 500.

Anteriores al 8 de abril. Departamento San Cristóbal: Armando A. Guerrero, San Cristóbal 1.000 pesos; Américo R. Bordón, San Cristóbal $ 150. Departamento Caseros: Pérez Irastorza Hnos., Casilda $ 4.000; Mancini y Palma, Casilda $ 4.000; Soc. Ind. Metalúrgica Arg. S. R. L., Chañar Ladeado $ 2.000, Caloni Hnos., Casilda, $ 1.500, Jaime Orive, Casilda $ 1.000; Constantino Bartolacci, Casilda $ 500.

SOCIALES

CASAMIENTOS

SANTA FE, 28 (C). — El 2 de enero próximo será consagrada en la parroquia de Nuestra Señora del Carmen, el enlace de la señorita Enriqueta Gimbernat Cortés con el señor Héctor Sedrán.

—El 16 de enero se bendecirá el matrimonio de la señorita Gergina Arrázola Sandaza con el doctor Carlos A. Rostán. La ceremonia religiosa se realizará en la casa de la familia de la novia.

COMPROMISOS

—El 2 de enero quedarán formalizados los compromisos matrimoniales de la señorita María del Carmen Pérez Zurbriggen con el teniente Fernando Echeverría y de la señorita Elisa Gloria Tardivo con el señor Rogelio Luis Maidana.

—También en la misma fecha se concertará el compromiso de la pareja Martha Caviraghi Campos - Alberto Guzmán Donayo.

—En la mayor intimidad se formalizará el 5 de enero el compromiso matrimonial de la señorita Norah Ivonne [illegible] con el señor Aldo José Martínez.

DIO UN COMUNICADO LA FED. GRAFICA ARGENTINA

La C. E. de la Federación Gráfica, seccional Rosario adhiere en la fecha al homenaje que tributan los gremios confederados a la Mártir del Trabajo, Eva Perón e invita al gremio gráfico en general a concurrir a los actos que se realizarán con tal motivo.

Casa de Gobierno

El vicegobernador

SANTA FE, 28 (C.).— Temprano se hizo presente en su despacho de la casa de gobierno el vicegobernador de la provincia, doctor Enrique Roulet, quien dedicó parte de su tiempo al estudio de numerosos asuntos relacionados con las funciones a su cargo.

Antes de finalizar sus tareas recibió en audiencia a legisladores, dirigentes gremiales y a numeroso público.

LOS MINISTROS

SANTA FE, 28. (C.).— Concurrieron a sus respectivos despachos los ministros de Gobierno, Justicia y Culto, Educación y Cultura y Salud Pública y Bienestar Social, quienes resolvieron asuntos vinculados con sus respectivos departamentos de estado y concedieron audiencias.

MAÑANA SE ABONAN LOS AGUINALDOS A JUBILADOS

El Banco Municipal procederá mañana, de 9 a 11, al pago de aguinaldos correspondientes a beneficiarios de la Caja Municipal de Jubilaciones y Pensiones. En forma conjunta se atenderán a jubilados y pensionados, los que deberán presentarse provistos de sus documentos de identidad.

BIBLIOGRAFIA

"LOS SERES QUERIDOS"

Por Evelyn Waugh

La obra de la escritora británica "Los seres queridos", cuando se publicó en Inglaterra, pasó inadvertida. No se supo apreciar la hondura de su pensamiento, la originalidad de su trama, el caudal de experiencia humana que se requería para ir ensamblando esas notas sobre la vida y la muerte.

En Estados Unidos el libro tuvo mayor suerte; fué leído y gustado y los comentarios que suscitó hicieron que pronto fuera traducido a numerosos idiomas. En realidad esta novela tiene una doble faz, por una parte el propósito de sátira que anima a su autora al describir a un sector del mundo londinense trasplantado a Hollywood, y por otra la fantasía de que hace gala al penetrar en el mundo de la muerte, lleno de terrores y escalofríos, con una luminosidad que pasma.

La originalidad del argumento se advierte ya en las primeras páginas, al referirnos el conato de idilio entre un poeta, que ejerce al mismo tiempo el extraño oficio de agente de pompas fúnebres para animales domésticos, y de una misteriosa muchacha, que en el jardín ideal de los Prados Susurrantes prepara a los muertos para su entrada triunfal en el más allá. Las situaciones a que da lugar este extraño idilio, que termina trágicamente, son infinitas y permiten a la autora sagaces reflexiones sobre la fugacidad de las pompas humanas, de las vanidades, de los amores y de las pasiones, para darnos el mensaje de que debemos prepararnos bellamente para merecer la eternidad.

"PANORAMA DE LA POESIA MODERNA ESPAÑOLA"

Por Enrique Azcoaga

Todos los libros de antologías suscitan siempre enconadas polémicas. Algunos critican a los autores de los florilegios por no haber incluído a su poeta predilecto y otros los zahieren por creer que, demasiado generosos, han incluído a una veintena de poetas que no lo merecían.

El criterio selectivo para organizar una antología es dispar, porque hay que contar con las preferencias del antólogo, más que con la opinión del medio circundante y con las dificultades para entroncar los diversos generos de poesía. Por eso las antologías están destinadas a envejecer prematuramente. La que acaba de publicar Enrique Azcoaga con el título de "Panorama de la poesía española moderna" sirve, indudablemente, para señalar la presencia de altas voces líricas hispanas, pero su trascendencia en el tiempo es problemática, porque muchas de las composiciones incluídas en el volumen adolecen de fallas conceptuales que no se avienen con el carácter de una antología.

La poesía moderna española, que arranca de "El Cristo de Velázquez" de Unamuno, de "Laberinto", de Juan Ramón Jiménez y de "Soledades" de Antonio Machado, cuentan, en sus distintos géneros, con composiciones que son galardón y prez del idioma y que debían haber sido recogidas por el autor, en lugar de tantos frutos estériles o agraces que no concuerdon con el grado de intensidad alcanzado por el arte poético de España.

"HISTORIA DE UN MEDICO"

por Janos Plesch

Desde que la literatura de ficción pasó a ser un reducto del psicoanalisis y del relato de tiempo lento, los lectores manifestaron inmediatamente su predilección por las biografías y por las memorias, ya que ellas eran testimonio fidedigno de vida, de hechos, de sucesos casi siempre palpitantes y no el trasunto libresco de fragmentos leídos en la biblioteca o el resultado de arduas y complejas especulaciones mentales.

El éxito indiscutido de "El libro de San Michele" de Axel Munthe, inició una etapa en la literatura universal, en cuanto a la participación de los médicos en ella. Desde ese momento surgieron gran cantidad de obras del mismo carácter: confesiones de médicos, diarios de la vida cotidiana, relato de la cruenta lucha en beneficio de la humanidad, etc. Aunque "Historia de un médico" de Janos Plesch no tiene ese carácter, interesa por el cúmulo de anécdotas, de entrevistas, de relatos que surgen a lo largo de las setecientas cincuenta páginas del volumen. Lo que más atrae es su vivido cuadro de la Hungría finisecular, los comienzos de sus estudios, los retratos de Ehrlich y Wassermann, su estada en Alemania y su consagración a las investigaciones biológicas, para narrarnos después, con impresionantes colores, su fuga de Berlín durante la dominación nazi.

La segunda parte de su obra se podría titular "miscelánea europea", ya que nos refiere con la habilidad de un consumado reporter sus impresiones sobre políticos como Jofré, Hindenburg y Ebert; sobre músicos como Kreisler, Furtwaengler y Menuhin, sobre artistas como Elizabeth Bergner, Lawrence Oliver, sobre directores como Alexander Korda y Max Reinhardt, todo lo cual lo realiza con un estilo vivaz, ameno, lleno de sugerencias deliciosas y de ironías muy modernas, lo que añade un mérito aun mayor a su obra.

"LA VIDA TRAGICA DE VICENTE VAN GOGH"

Por Louis Pierard

Dentro de la historia del impresionismo hay dos artistas que han atraído siempre la atención de los escritores: son ellos Gauguin y Van Gogh, el primero por ser el símbolo del desquite de un hombre frente a la sociedad burguesa que no lo comprendía; el segundo por las dolorosas etapas vividas entre la alucinación, la locura y el arte.

Muchas son las obras que se han escrito sobre Van Gogh, y casi todas ellas han aprovechado sus confidencias y su correspondencia con su hermano Theo. Pero el libro "La vida trágica de Vicente Van Gogh" de Louis Pierard, posee un elemento más, el de la confesión vital de todos aquellos que conocieron al atormentado pintor y que pudieron ofrecer a Pierard el testimonio de hechos desconocidos y de sugestivas anécdotas. El autor ha recorrido el Borinage, Mons y Auvers sur-Oise y ha rastreado entre los campesinos ingenuos y la buena gente de los alrededores, datos que arrojan una luz más amplia sobre la dolorosa existencia de Van Gogh.

En eso reside el mayor valor de este libro, porque no nos presenta un escueto caudal de citas, ni un análisis espectral de la obra pictórica del famoso artista, nos ofrece algo mejor, los momentos cruciales de su vida, evocados en su propio ambiente, con el testimonio de los que conocieron sus días de angustia, de miseria y quebranto moral. Sólo con ese fervor y esa íntima compenetración con la vida y la obra de un artista querido le fué posible a Pierard darnos esta emocionante semblanza, de tan agudas facetas y de tantos inéditos motivos.

"TERAPEUTICA POR EL SUEÑO PROLONGADO"

Por José Torres Norry

A fines del siglo XIX fueron esbozadas numerosas teorías sobre el sueño, algunas de ellas colindantes con la fantasía, pero otras avaladas por una estricta experiencia científica. El famoso biólogo ruso Iván Pavlov fué el primero que señaló la influencia del sueño para el tratamiento de diversas enfermedades, no sólo nerviosas, sino también glandulares. Su teoría basada en la premisa de que el sueño detiene los reflejos nocivos sobre el sistema corticotalámico es la que inicia el libro que el doctor José Torres Norry ha publicado con el título de "Terapeútica por el sueño prolongado".

Ya la tesis de Pavlov nos sitúa en la médula misma de una materia tan apasionante. La confirmación, por otra parte, en el campo experimental, de acuerdo con los ensayos realizados en el hospital de Voinovaja, de que de cien pacientes, muchos de ellos con lesiones complicadas y otros con graves síndromes de ciática radicular, úlcera gastroduodenal, neuralgia intercostal, resultaron curados sesenta y siete demuestra a las claras que la idea de Pavlov era completamente aplicable.

Este libro incluye, entre otros ensayos, algunos sobresalientes, como el del doctor Kaminski sobre "El sueño y el tratamiento del dolor"; el del doctor Chermenko sobre la influencia en las ulceraciones y el del doctor Feldman sobre su poder en los casos de hipertensión. Finaliza esta obra con un exhaustivo análisis del doctor Torres Norry sobre las diversas formas de curar mediante el sueño prolongado.

"CIUDAD SIN TREGUA"

por Mario Jorge De Lellis

Infatigablemente Mario Jorge De Lellis prosigue su labor poética. "Ciudad sin tregua" es su octavo libro y, como todo poeta que tiene algo que decir, no rehuye la realidad de su mundo circundante, por lo contrario, se complace en él, en introducirse en sus vericuetos y reductos, y darnos el alma virgen de una calleja, de una esquina, de un farol, o de un momento sentimental circundado por la alegría humilde o la pena contenida del barrio

Este poeta se ha ubicado en Almagro y nos traza la semblanza nostálgica de su pasado y nos trae en versos con resplandores de jazmines y malvones, el espíritu emocionado de un barrio querido. Algunos de sus versos recuerdan a Carriego, pero no hay poeta ciudadano que pueda prescindir de la influencia del cantor de "La costurerita que dió aquel mal paso", porque Carriego está dentro de la entraña de la urbe y dió para el arte popular una magnífica lección y un ejemplo.

"Lo cotidiano tiene raíz de tiempo" dice De Lellis en uno de sus poemas en que lo filosófico se suma con lo descriptivo. Y tal es la pauta de su nuevo libro: las simples y sencillas emociones del vivir cotidiano, lo que se ha visto en las casas coronadas de madreselvas, en los antiguos patios donde aun perdura el aljibe, la conmovedora imagen de las parejas idílicas, los muros lilas testigos de tantas escenas memorables, todo lo cual traduce el poeta en versos de encantadora resonancia y de fácil rima, prescindiendo de los retorcidos artilugios verbales y de las manidas metáforas de oropel.

"CONSTANTES DE LA LITERATURA ARGENTINA"

Por Juan Carlos Ghiano

El libro que Juan Carlos Ghiano acaba de publicar con el título de "Constantes de la literatura argentina" es promisorio y abre cauces nuevos para las letras nacionales. Estábamos acostumbrados, por la indolencia de nuestros ensayistas o por la incomprensión de algunos de ellos, al fútil ensayo sobre obras extranjeras, porque les resulta mucho más fácil y cómodo escribir sobre Sartre que sobre Gálvez; sobre Kalfa que sobre Martínez Estrada; sobre Rilke que sobre Bernárdez.

Juan Carlos Ghiano reacciona contra ese estado de cosas y enfrenta directamente con los problemas de la cultura nacional, munido de un amplio conocimiento del tema que le permite analizar obras de las más diversas tendencias y encontrar en ellas los vínculos espirituales necesarios para trazar la trayectoria y evolución de un arte. No sólo este factor contribuye a mantener vivo el interés por los ensayos de Ghiano, sino que, además, logra enfocar los temas en una forma especial, no haciendo de cada uno de ellos un rimero de fichas de archivo, pues sabe enlazar el origen e itinerario de los libros que analiza con la vida argentina, de manera que surge de su obra un profundo valimiento sociológico. Echeverría es estudiado en función del romanticismo y Güiraldes en la órbita del criollismo. Sus jugosos ensayos sobre el teatro nacional y el estudio que consagra a la literatura argentina del siglo XX constituyen la base medular de esta obra.

"BAJO LA GARRA ANGLO-FRANCESA"

Por Manuel Gálvez

Así como Manuel Gálvez fué trazando en "Escenas de la guerra del Paraguay" los momentos culminantes de una época histórica, ha elegido hace ya un lustro, por predilección espiritual y por un anhelo de aclarar una época poco conocida de la vida argentina, el período de gobierno de Juan Manuel de Rosas, como fondo auténtico de sus relatos de ficción.

La trayectoria de los años 1843 a 1848 debe ser, sin duda alguna, objeto de una amplia revisión por parte de los historiadores. Algo de ese trabajo se ha efectuado, pero los intereses creados, la preponderancia de influencias mezquinas, la desaparición de papeles valiosos ha dejado muchos momentos en tinieblas. Pero, si al historiador no le cabe reconstruirlos, porque no puede dar fe de los mismos, al novelista —con su poder evocador y la creación del clima adecuado— se le permite que haga una reconstrucción de los hechos, y no hay duda de que por aproximación, obrando de buena fe, nos dará casi con exactitud la versión exacta de lo sucedido.

Es conocido el libro que Gálvez publicara sobre Rosas, conocido por la pasión con que fué escrito y por las luces que arrojó sobre la psicología del discutido gobernante. "Bajo la garra anglo-francesa" nos sitúa en la plena epopeya de la lucha contra las dos potencias más poderosas del mundo, cuando con escasas fuerzas y múltiple coraje el país se aprestó a la defensa de su nacionalidad, con todo el fervor criollo e insobornable de las tacuaras federales. La acción histórica adquiere en el libro de Gálvez inusitada vibración y los personajes que ha creado —sobre todo los de Prudente Wells y el de la mulata Cloefé— contribuyen a vitalizar estas páginas escritas con un estilo de cautivante resonancia y por las que circula un hondo sentimiento patriótico.

SOCIALES

REUNIONES

Mañana se realizará la cena que la comisión directiva del Club Hípico San Martín, ofrece en agasajo de las familias de sus asociados, con motivo de la finalización del año En dicha oportunidad se hará entrega de los premios que la institución adjudicara por distintas competencias.

—Con motivo de la terminación del año, las autoridades del Club Atlético Provincial, han organizado para pasado mañana una cena danzante que se llevará a cabo en las instalaciones que la entidad posee en el parque Independencia.

—Continúan los preparativos del tradicional baile blanco, que el Club Atlético del Rosario, realizará el 31 del corriente, en agasajo de las familias de sus asociados e invitados especiales. Las mesas se reservan por intermedio de los teléfonos 95801 y 47974.

DEMOSTRACIONES

Se llevará a cabo en la fecha la demostración, que las amigas de la señorita Nelly María Yacani le ofrecen por su boda que se realizará en breve.

—Se realizará hoy la demostración que las amigas de la señorita Elsa Bassone le brindan por su futuro casamiento.

—Se realizó ayer el cocktail que las amigas de la señorita Anneris Molina le ofrecieron por su enlace que se efectuará proximamente.

—Le fué ofrecida por sus amigos una demostración al señor Gustavo Lebrel, por su boda que se realizará en breve.

—La señorita Mabel Ponzo y el señor Aquiles Moreno fueron agasajados por sus amistades, con motivo de su próximo casamiento.

—Pasado mañana se realizará la demostración que las amigas de la señorita Micaela Bravo le ofrecen, por su boda.

—En ocasión de celebrarse próximamente su enlace, les fué ofrecido un cocktail por sus relaciones a la señorita Delia Guerra Paleo y al señor Enrique Palestra Passini.

CENA

Celebrando la finalización del corriente año, un numeroso grupo de abogados de nuestro foro, se reunirán mañana a las 21.30 en una cena de camaradería, en los salones del club de Regatas Rosario. Suscriben la invitación los doctores Horacio R. Prémoli, Alberto M. Bossert, Mario Armas, Arturo Maderna, Emilio S. Almansi, Segundo Calderón, Mario J. Molineris y Ricardo Pelozzi.

COMPROMISOS

Quilhot - Piñol

El 31 del corriente se formalizará el compromiso matrimonial de la señorita Haydee S. Quilhot con el señor Juan Piñol.

—El jueves próximo se concertará el compromiso de la señorita Yolanda Lovagnini con el señor Salvador Lanza

—La señorita Lidia del Carmen Romeo formalizará el 31 del corriente su compromiso con el señor Francisco Dascanio.

—Ayer se concertó el compromiso de la señorita Mariana Passero con el señor Raúl Alberto Cristini.

—Fué formalizado el compromiso matrimonial de la señorita Mercedes Frías con el señor Ernesto Riosso.

—Pasado mañana se concertará el compromiso de la señorita Sara Sanjuan con el señor Ubaldo Cassano.

—Se formalizó el compromiso matrimonial de la señorita Ysela Alsina con el señor Francisco Del Santo.

—Quedó formalizado el compromiso de la señorita Elda Juanto con el señor Nicolás Angel Glencrós.

CASAMIENTOS —

Barbarich-Hernández Larguía

La señorita María Eugenia Barbarich y el señor Cristián Hernández Larguía contraerán en la fecha matrimonio. Del acto religioso que se realizará en la mayor intimidad serán padrinos el doctor Juan Hugo Barbarich y su esposa doña Guillermina Amuchástegui, el arquitecto Hilarión Hernández Larguía y su esposa doña Lucía Correa Morales. Suscribirán el acta de estilo en el registro civil la señora Guillermina Barbarich de Casas, la señorita T. Amuchástegui, el doctor Juan Carlos Recalde Cuestas y el señor Iván Hernández Larguía.

Gilardoni-De la Torre

Mañana, en la iglesia de Nuestra Señora de Lourdes, a las 21, se consagrará la boda de la señorita Dora Angélica Gilardoni con el doctor Arturo José M. de la Torre. Serán padrinos de la ceremonia religiosa el señor Juan B. Gilardoni y su esposa doña Angela Pavani y el doctor Arturo M. de la Torre y su esposa doña Elena Ribar de de la Torre. El acta ante el registro civil será suscripta por la señora María Teresa Corti de Roselló y Zunilda Donnet de Gilardoni, por la novia, haciéndolo por el contrayente los ingenieros Horacio Erlijman y José Antonio de la Torre.

Celle-Rassol

En la iglesia San José monseñor doctor Francisco Vennera, bendecirá mañana la unión matrimonial de la señorita María Teresa Celle con el doctor Luis Mario Rassol. La ceremonia religiosa será apadrinada por la señora Teresa Cereseto de Celle y el señor Juan Carlos Celle, la señora Rosa Celle de Rassol y el señor Carlos Alberto Rassol.

Ante el registro civil suscribirán el acta correspondiente las señoras María Carlini de Cereseto y el señor Jorge Raúl Celle, por la novia y la señorita Beatríz Rassol y el señor Antonio Celle por el contrayente.

Bastino Fassano-van Zandwegle Angelone

En la parroquia de Nuestra Señora de Luján, se bendecirá el 9 de enero la unión matrimonial de la señorita Juana Bastino Fassano con el señor Carlos Jesús van Zandwegle Angelone.

Gaveglio - Díaz

En la iglesia de Nuestra Señora del Pilar se consagrará en la fecha, a las 20.30, la unión matrimonial de la señorita Yolanda Benilde Gaveglio con el señor Juan Carlos Díaz. Actuarán de padrinos en la ceremonia religiosa la señora Ana Díaz de Díaz y el doctor Artajerles Eduardo Gaveglio.

El acta ante el registro civil será firmada por las señoras María Furbatto de Galarregui y Marta Gaveglio de Trevisanello y los señores Pedro Aleart y Eduardo Vico Gimena, por ambos contrayentes.

—En el templo Santa Rosa se consagrará el próximo sábado el casamiento de la señorita Josefa Treccarichi con el señor Juan Macheli.

Apadrinarán la ceremonia religiosa la señora Josefa Macheli y el señor Natalio Treccarichi.

—El 6 de enero serán bendecidos, en la iglesia Santa Rosa, a las 21, los esponsales de la señorita Nilda Gladys Dení con el señor Reinaldo Sietecase. Serán padrinos de la ceremonia religiosa la señorita Delia Sietecase y el señor Luis Dení.

—En la catedral se consagró la boda de la señorita Adela E. Miranda López con el señor Jorge J. Horat Carrera.

—La señora Ana Carreras de Horat y el señor Vicente L. López Ballester fueron padrinos de la ceremonia religiosa. Ante el registro civil firmaron el acta correspondiente los señores Avelino Miranda y Antonio C. López.

MISAS

Por Da. Martha Molina de Marmé

En la iglesia de Nuestra Señora del Carmen, se rezará mañana, a las 9, una misa para rogar por el alma de la señora Martha Molina de Marmé, dispuesta por la Asociación de la Pía Unión de Santa Teresita del Niño Jesús.

Da. Natalia Carmen Campilongo.

Mañana, a las 9, en la iglesia de María Auxiliadora, se oficiará una misa en sufragio del alma de la señora Natalia Carmen Campilongo, al cumplirse el primer aniversario de su lamentado fallecimiento.

Por doña María A. Aronna de Tavane

En el templo de San José se celebrará, hoy a las 9 una misa para rogar por el eterno descanso del alma de la señora María A. Aronna de Tavano, al recordarse [illegible]

Noticias de Mar del Plata

Quedó Inaugurada el Sábado Ultimo la "Vía Blanca" en Calle Rivadavia

MAR DEL PLATA, 28 (C.) — Fué el del sábado un día de jubilosa algarabía para la calle Rivadavia y, por consiguiente, para la ciudad toda, cuya población acudió a la cita formulada por la Asociación "Amigos de la calle Rivadavia" y presenció el vasto programa de festejos organizado con motivo de la inauguración de la "Vía Blanca", obra singularmente progresista que otorgará a esa arteria una nueva fisonomía, concretando, asimismo, un viejo anhelo de los comerciantes que sobre ella desarrollan sus actividades.

Iniciáronse los actos a las 19.30, con un concierto que ofreció la Banda Municipal, sobre un palco instalado en la esquina de Rivadavia y Buenos Aires. A las 20, un miembro de la comisión directiva de la asociación autora de la brillante iniciativa, declaró inaugurada la "Vía Blanca", y luego, tras ejecutarse el Himno Nacional, procedióse al descubrimiento de una placa recordatoria en el frente del edificio Guerrero. Posteriormente, se procedió a la bendición de las obras del servicio de alumbrado y su entrega, por la Asociación Amigos de la Calle Rivadavia, a la Municipalidad de General Pueyrredón, en cuyo nombre el comisionado, doctor José María Carbusiero, pronunció breves palabras para referirse a la significación del acontecimiento. Efectuóse, de inmediato, el encendido automático de la "Vía Blanca", iniciando la comitiva oficial, invitados especiales y vecindario en general, el recorrido de todo el tramo alumbrado con el nuevo servicio.

Espectáculo sin precedentes

Poco después y hasta las 24 desarrollóse, a todo lo largo del tramo señalado, un magnífico espectáculo artístico, que atrajo a extraordinaria cantidad de público. Asimismo, ofrecióse una muestra fotográfica sobre temas de la calle Rivadavia, que auspició el Foto Club Mar del Plata.

El programa llegó a su culminación en el día de ayer, con un concurso de manchas que tuvo lugar en horas de la mañana, también sobre temas de la calle Rivadavia, y, a las 20.30, con un copetín en la confitería "El Pórtico".

OBRA DE LA FUNDACION

Como en años anteriores, las familias humildes de Mar del Plata recibieron la sidra y el pan dulce enviados por la Fundación Eva Perón, que da con ello cumplimiento a una práctica impuesta por la Jefa Espiritual de la Nación. La entrega fué organizada y realizada por las autoridades de la sucursal local de Correos y Telecomunicaciones, usando de la palabra, a su término, para destacar la significación de estos presentes de Navidad, la señora Inés Valerga de Valerga, en representación del Partido Peronista Femenino.

CUBREN VACANTES POR CONCURSO

Por medio de un comunicado dado a la prensa, la gerencia general de los Casinos Marítimos ha anunciado que, en el futuro, toda designación que se efectúe en esa dependencia, será consecuencia de una selección por concurso. A tal efecto, cuando se produzcan vacantes para las categorías del personal de administración, maestranza y de servicio, se harán las publicaciones respectivas.

REUNION ESPECIAL

Con asistencia de todos sus secretarios, señores Laureano Cabral, Francisco Martín, Agustín Navone, Daniel D. Burón y Roberto Caicoya, efectuó una reunión especial el consejo de distrito del Partido Peronista de General Pueyrredón. Estuvieron presentes en la misma el comisionado municipal, doctor José María Carbusiero y el secretario general de la comuna, señor Florencio Lizarralde, celebrándose un brindis por el general Perón, por el Partido Peronista y por sus autoridades más representativas.

EN PRIVADO. — En la sala del Radar se pasó en privado, días pasados, para los miembros de la censura, gente del gremio cinematográfico y cronistas, la película "El hombre del traje blanco", donde Alec Guinness cumple una labor ponderable. En fecha venidera será dada públicamente.

Culto Católico

SANTORAL

Santo Tomás de Cantorbery. Fué lord canciller del rey Enrique II de Inglaterra, habiéndose graduado en Londres y París. Luego lo nombraron Arzobispo, en cuyo cargo defendió los derechos de la iglesia, no sólo con su palabra sino con su propia vida, la que entregó como mártir esforzado a los soldados del inicuo rey, que le asesinaron cuando celebraba, en la catedral, los divinos oficios, mientras rogaba que no dañaran a los demás. Enrique VIII una vez que rompió con la iglesia católica y se declaró perseguidor, mandó exhumar los restos de Santo Tomás y reducirlos a cenizas.

HOMENAJE AL CANONIGO DOCTOR JOSE ORDOÑEZ

Se realizará mañana a las 21, en el Círculo [illegible] la demostración [illegible] canónigo [illegible] su des[illegible] nomo [illegible] Rosa [illegible]

Las [illegible] llegar [illegible] fonos [illegible]

En honor de Santa Teresita

En la [illegible] se rea[illegible] mensua[illegible] Por la [illegible] el alta[illegible] de, a [illegible] tísimo [illegible] bendic[illegible] de la [illegible] las so[illegible] vando [illegible]

el primer aniversario de su lamentado deceso.

Por don Juan Alejandro

En [illegible] Juan [illegible] fecha [illegible] templo [illegible] razón [illegible] fuera [illegible]

VIAJEROS

De [illegible] Lyda [illegible] gela P[illegible]

—A [illegible] rita J[illegible]

—De [illegible] Gimén[illegible]

—A [illegible] señor [illegible]

—A [illegible] Marian[illegible]

—Co[illegible] ge Ma[illegible]

—A [illegible] doso A[illegible] tensia [illegible]

—A [illegible] nia G[illegible]

—A [illegible] Jorge [illegible]

NECROLOGICAS

Doña María Consuelo G. de Gutiérrez

Después de sufrir las alternativas de una corta dolencia, ha dejado de existir ayer, en nuestra ciudad, a los 63 años de edad, la señora María Consuelo G. de Gutiérrez.

De nacionalidad española, la extinta llevaba muchos años de residencia en nuestro país al que apreciaba como a su misma patria. Consagró sus mejores afanes a los suyos y de su hogar hizo un verdadero culto. Por sus virtudes y espíritu cristiano gozaba de grandes simpatías las que se han de evidenciar en el acto de la inhumación de sus restos, hoy a las 16 en el cementerio de La Piedad.

En Brillantes Colores se Logró el Film Universal "Tambores Apaches"

La cámara del tecnicolor es capaz de reproducir en el celuloide toda la gama de matices de los más hermosos paisajes naturales. "Tambores Apaches" cinta Universal-International en tecnicolor que conoceremos en breve, nos dará la razón. El productor Val Lewton, deseoso de proporcionar [illegible]

estado de California, fué otro de los sitios donde se filmaron numerosos episodios de la película y allí se estableció un campamento en el que convivieron actores y técnicos durante varias semanas. La mayoría de los artistas fué llevada y traída diariamente en avión de [illegible]

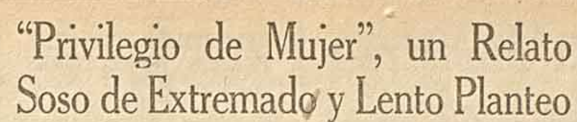

"Privilegio de Mujer", un Relato Soso de Extremado y Lento Planteo

Con elementos como los utilizados en "Privilegio de mujer", película de Artistas Unidos, que ayer estrenara el Imperial, se pudo haber hecho mucho y bueno, pero los realizadores se conformaron con un relato soso, simple e inútil que no conforma a los espíritus más modestos o timoratos y, mucho menos, a la masa juvenil que va en pos de la simpatía de David Niven o de la de Joan Caulfield, figuras que tienen legiones de admiradores.

Robert Russell, el autor del argumento y libreto, no debió recurrir a drogas recuperadoras intelectuales, luego de haber producido el asunto, ya que el mismo no señala esfuerzo mental alguno.

Con escenas repetidas, pasajes de circo y recursos de la época del cine mudo (como lo reconoce el propio Niven), aunados con largas conversaciones sin valor ni basamento, se va prolongando el final, dentro de un ambiente tan vacío como inoperante.

La dirección a cargo de Frank Ross, carece de energía y no evidencia condiciones dignas de tenerse en cuenta para una calificación en el cargo.

David Niven y su ya mencionada pareja, actúan sin tener que extremarse, ya que no lo exigen las circunstancias, lo mismo que acontece al resto del reparto, formado por: Lenore Lonergen, James Robertson Justice, Frances Bavier, Peggy Maley, Henry Jones, Jeff York, George Davis, Robert Williams y Mary Lawrence.

ULTIMOS DIAS EN CARTEL PARA UN FILM DE ACCION

Se cumplen en la sala del Empire Theatre, en el día de hoy y el de mañana, las últimas exhibiciones de "Macao", película de acción y aventuras, que también se proyecta en el Monumental.

La producción que cuenta con la intervención estelar de Robert Mitchum, Jane Russell, W. Bendix, Thomás Gómez y otros elementos conocidos, será retirada del cartel, para que el viernes se pueda presentar en los cines mencionados, el estreno de "La Hora de la Venganza", realización de Humphrey Bogart.

EL ODEON CONTINUA CON SU CARTELERA HISPANA

En la sala del Odeon comenzó ayer la segunda semana continuada de "La Laguna Negra", producción con Maruchi Fresno, Fernando Rey, María Jesús Valdez y otros artistas de conocida actuación. Con carácter de complemento se mantendrá también "Estrella de Sierra morena", realización en colores, con Lola Flores, Gustavo Rojo y José Nieto. Para la semana próxima se anuncia el estreno de la película "De Madrid al Cielo" con la intervención estelar de María de los Angeles Morales.

UN FILM MUSICAL EN LA PANTALLA DE EL CAIRO

Desde mañana podrá verse nuevamente, esta vez en la sala de El Cairo, la comedia de la 20th Century Fox, "Escándalo en la Costa Azul" realizada en tecnicolor, con la actuación estelar de Danny Kaye y un conjunto de buenos valores de la cinematografía francesa y americana.

La reposición se mantendrá en el cine de la calle Santa Fe, hasta la semana próxima, ofreciéndose en la fecha las últimas exhibiciones de "El Baldío", con Olga Zubarry y "Mi Hermano Esopo", con Mario Fortuna.

EN EL CORDOBA REPONEN UN FILM DE WALT DISNEY

"La fuerza de las armas", con Nancy Olson y William Holden y "Los Condenados no Lloran", con Joan Crawford y David Brian, se ofrecen juntas en el Córdoba, en últimos días, ya que para el viernes está anunciada la reposición de "Fantasía", extraordinario dibujo en colores, del gran realizador Walt Disney, en una copia de reciente ingreso al país.

La producción que se repondrá el viernes, se mantendrá en la base de las programaciones del Córdoba, hasta la semana venidera.

"LA EDAD DEL AMOR" SE ESTRENARA EN BREVE

[illegible] Abel [illegible] "La [illegible] tiene [illegible] Flo[illegible] Luis [illegible]

SE ENCUENTRA EN EL PAIS, AMANDA LEDESMA

[illegible] años atrás se radicara en México, donde realiza una interesante y permanente labor, ante micrófonos aztecas y en los escenarios teatrales y "sets" cinematográficos. Nuestra compatriota, que fuera agasajada por numerosas artistas que esperaban su arribo, ha tenido palabras de elogio hacia el pueblo hermano y sus medios artísticos, manifestándose encantada por el trato que en aquel país recibe.

Pese a que no se diera a publicidad en forma oficial, se sabe que la actriz ha recibido una interesante propuesta para intervenir en un film, el que se iniciaría de inmediato.

COLEEN GRAY — Bella y dúctil intérprete, que tiene un rol preponderante en "Tambores apaches", film en colores, que dirigió el realizador argentino, Hugo Fregonese.

QUERIA SER MARINO Y FUE ACTOR, TONY CURTIS

Los sueños que acarició en su infancia y juventud el galán Tony Curtis han ido convirtiéndose en realidad con el transcurrir de los años.

Durante su niñez, pasada en el barrio de Bronx de Nueva York, Tony soñaba con ser marino y surcar los mares. Más tarde, ya de mayorcito, su ambición era casarse con una estrella de cine y al alcanzar la adolescencia nació en él el deseo de convertirse en astro de la pantalla.

Estos recuerdos de sus años mozos acudieron a la memoria de Curtis mientras filmaba la cinta Universal-International "Sed de Amor", que protagoniza con Jan Sterling y Mona Freeman.

"Me costó mucho trabajo convencerme de que mis deseos se habían cumplido", comentó Tony, "pero la verdad es que se han visto realizadas mis primeras ambiciones".

"Mis aspiraciones de marino se vieron cumplidas con la guerra, durante la cual no sólo surqué las aguas, sino que me sumergí en las profundidades del mar, pues serví en los submarinos por espacio de cuatro años".

"Hace menos de un año se hizo realidad otra de mis ambiciones, me casé con una estrella de la pantalla, Janet Leigh y por lo que se refiere a mi propia carrera, bastaron un par de años de desempeñar pequeñas partes en los estudios Universal-International para que se me asignara un gran papel estelar".

En "Sed de Amor", Tony Curtis personifica a un boxeador sordomudo que sufre la más terrible experiencia de su vida cuando cree haber hallado el camino de la felicidad. Esta película que veremos en fecha próxima es una producción de Leonard Goldstein que dirigió Joseph Pevney.

"La Princesa y el Jeque", se Dará Mañana en Estreno en el Cine Radar

La Universal-International presentará mañana a la consideración del público rosarino, su película "La princesa y el jeque", film logrado en tecnicolor, sobre un argumento original de Gerald Drayson Adams, contando con la dirección del capacitado realizador Charles Lamont.

El tema elegido dice de las maquinaciones urdidas en un ambiente de recias pasiones, que tienen por escenario fastuosos castillos orientales o el inmenso desierto, donde sufren privaciones y penurias los que se atreven a ocuparlo.

Un nutrido conjunto de calificados intérpretes tienen a su cargo la personificación de los principales protagonistas, destacándose de la lista: Maureen O'Hara, Jeff Chandler, Maxrvell Reed, Susan Cabot, Lon Chaney, Buddy Baer, Richard Egan, Royal Dano, Neville Brand y Henry Brandon.

SEGUNDA SEMANA PARA EL CARTEL DEL PALACE

En la fecha inicia su segunda semana de proyecciones continuadas, en la pantalla del Palace Theatre, "El Milagro del Cuadro", realización de corte policial, que tiene como principales intérpretes a Stewart Granger, Pier Angeli y George Sanders.

Debido a la permanencia del mencionado film en programaciones, ha quedado diferido para fecha próxima, el estreno de "Legiones de Acero", producción italiana de grandes posibilidades, que cuenta con la labor interpretativa de Gino Cervi, Elisa Cegani, Clara Calamay, C. Ferrari y otros buenos artistas.

EN NEWELL'S ACTUA ESTA NOCHE, TERESITA COBIAN

Como cierre de los festejos programados por el Club Newell's Old Boys con motivo de sus Bodas de Oro, se llevará a cabo hoy a las 21 horas, en sus instalaciones del Parque Independencia, un festival artístico con la participación de la Embajada Justicialista que dirige la conocida folklorista Teresita Cobian.

En el programa a desarrollarse actuarán: la concertista de piano, Sra. María Teresa Berasain de Velázquez, Hnos. Agadiche y Hnos. Galli en danzas nativas, Oscar Pandolfo y su compañera en malambos, Lucerito de Aragón, precoz bailarina española, Tony Milson excéntrico-cómico, Marujita la cartujana en bailes y recitados españoles, Manuel Hortal bandoneonista, el Chango Ludueña (Jorge Mol) recitados criollos, Juan Estanislao Galifi el pibe cantor, y Teresita Cobián secundada por sus guitarristas Gigena, Brandoni y Pentifico, actuando como locutor y animador Julio José López.

OTRO "DIESTRO" SE CRUZA EN EL CAMINO DE SINATRA

MADRID, 28 (INS). — Ava Gardner y Frank Sinatra, a punto de componer su destartalado matrimonio, estuvieron de fiesta en un lujoso café danzante de Madrid. Con la pareja compartieron una mesa, entre otras personas, el famoso "diestro" Dominguín, a quien se da como "loco de amor" por Ava y la bailarina flamenca Lola Flores.

INTERPRETES. — Maureen O'Hara y Jeff Chandler, que encabezan el reparto de "La princesa y el jeque", película de Universal, que el Radar estrenará mañana.

CINES

PALACE - Eva Perón 1384. Hoy "El milagro del cuadro". Cont. 16 hs. Entr. $ 3.60. Imp. $ 1.10. Hoy 17.30 y 20.55 hs. "El caballero nocturno", con Clark Gable y Alexis Smith; "Suc. Argentinos"; a las 16, 19.20 y 22.40 hs. segunda semana de "El milagro del cuadro", con Stewart Granger, Pier Angeli y George Sanders. Pronto: "Legiones de acero", con Gino Cervi y Elisa Cegani.

IMPERIAL — Corrientes 425. ¡Hoy primera gran comedia 1954! "Privilegio femenino". Cont. 16 hs. $ 3.60. Imp. $ 1.10. 16 y 20.45, "Variedades"; 17.50 y 21.5, "Veneno para tus labios", Bette Davis, Gary Merrill; 16.20, 19.20 y 22.40, "Privilegio femenino", Joan Caulfield, David Niven.

CORDOBA. — T. E. 23024. Continuado de 14 hs. $ 3.60, imp. 1.10. A las 15.40, 19.10 y 22.30: "La fuerza de las armas", con William Holden y Nancy Olson. A las 14, 17.20 y 20.40: "Los condenados no lloran", con Joan Crawford y David Bryan. Viernes: Vuelve la obra maestra de Walt Disney: "Fantasía", en technicolor.

EMPIRE. — Corrientes 842. T. E.: 20891. Cont. 16 hs. $ 3.60, imp. 1.10. A las 17.55 y 21.10: "Locura", con Claudette Colbert y Robert Ryan. A las 16.20, 19.30 y 22.50: "Macao", con Jane Russell y Robert Mitchum. Jueves: "La hora de la venganza", con H. Bogart.

ODEON. — Cont. desde las 16. $ 3.40, imp. 1.10. Hoy, Maruchi Fresno en "La laguna negra", últimos días en Rosario. A las 16.10, 19.30 y 22.40: "La laguna negra", (estreno español 1953), con Maruchi Fresno, Fernando Rey y María Jesús Valdez. A las 17.40 y 21: "Estrella de sierra morena", (en colores), con Lola Flores, Gustavo Rojo y José Nieto. Sábado: "De Madrid al cielo" (estreno), con María de los Angeles Morales.

BELGRANO. — T. E. 21451. Entrada $ 2.50, imp. 1.—. Cont. 13 hs. Dos extraordinarias primicias. A las 16,5 y 20.15: "Duelo en la cordillera", con Charles Starret; A las 13, 17,10 y 21,20; La serie completa "El disco volador", con Tom Neal.

GRAN REX. — San Martín 1129. T. E. 23805. Refrigeración... Cont. desde las 16. Platea o pullman, $ 3.60, imp. 1.10. A las 16, 19.15 y 22.50: Ultimo día. "La suerte se divierte", con James Stewart y Barbara Hale. "Noticiario". A las 17.20 y 2045: "Que el cielo la juzgue", en technicolor, con Gene Tierney. Mañana: "Ven a compartir mi amor", con Irene Dunne y Fred Mac Murray.

RADAR. — Refrigeración. Clima ideal. Ultimo día de "La Venus del Carnaval", con Esther Williams. A las 14, 17.15 y 21: "El ruiseñor mentiroso", con Kathryn Grayson y June Allison. A las 16, 19,30 y 23: "La Venus del Carnaval", con Esther Williams Red Skelton, Ann Miller y Howard Keel, en technicolor. Mañana: Jeff Chandler y Maureen O'Hara en la película de aventuras, en technicolor, "La princesa y el jeque".

MONUMENTAL. — T. E. 26289. Cont. 14 hs. $ 3.60, imp. 1.10. A las 15,20, 18.10 y 21: "Traicionado", con Robert Ryan y Laraine Day. A las 14, 16.50, 19.40 y 22.30: "Macao", con Robert Mitchum y Jane Russell. Viernes: "La hora de la venganza", con Humphrey Bogart.

ASTRAL. — T. E. 6562. Hoy, cont. desde las 13 hs. $ 0.70, imp. 0.30. Ultima vuelta a las 23. "Ray Kinney y su orquesta", variedad musical; "Pastillas para la voz", cómico dibujo en technicolor, por el Pato Donald; "Méjico, el majestuoso", viaje narrado, en tech.; "El canto me desencanta", gracioso dibujo; "Semanario Argentino", últ. not. del país; "Placeres de invierno", amena variedad deportiva en colores; "Desvelados", dibujo cómico en techn. por Pluto; "Maridos atrapados", jocoso film cómico por Eddie Quilland.

BROADWAY. — Sala fresca, clima agradable. Ultimo día del colosal programa doble, en continuado desde las 16. $ 3.—, imp. 1.—. A las 16, 19.15 y 22,30; "La dama dijo que no", con Clark Gable y Loretta Young. A las 17,30 y 21: "El valle de la venganza", en colores, con Burt Lancaster, Sally Forrest y Robert Walker (de aventuras). Mañana: programa doble: "Reo y verdugo" y "Serás mi marido", con Robert Montgomery y Ann Blyth.

SAN MARTIN. — T. E. 25520. Con potentes aspiradores y renovadores de aire (sala fresca). Hoy, desde las 13 hs., tres soberbias películas rusas. $ 1.20, imp. 0.80. Suc. Arg. "Rusia en armas", el patriotismo de un pueblo que lucha por su libertad. "El hombre y el fusil", episodios de la revolución de 1918, con M. Shtrauca y N. Cherkussof. "Víctimas de la gestapo", ¡vigorosa! con P. Varilof, S. Balashof y M. Tacchindu. Desde mañana: "Criminal"; "Caravanas de valientes" "Infierno en las nubes".

HERALDO. — Hoy, cambio de programa. Cont. 13 hs. Ult. vuelta 23 hs. Platea: $ 0,70, imp. 0.30. Los dibujos "Pluto cartero", de Walt Disney, en colores; "No sabía mentir" y "Sueño perdido". Las variedades: "Toringia", documental; "Guatemala histórica", en colores; "Nace un volcán", en castellano filmada en technicolor; "Legendaria Copenhague", viaje en colores, y "Sucesos Argentinos", con notas del país. Viernes: En la

CINES — TEATROS — VARIEDADES

noche del sábado", con Charles Chaplín y "Batalla en las nubes", con Pío y Pía.

CAPITOL — San Martín 940. T. E. 23207. ¡Hoy gran éxito! En Cont. 13 hs. $ 2. Imp. $ 0.80. "Ladrón de corazones", César Romero, June Havoc; "El triunfador", Kirk Douglas, Marilyn Maxwell; "A la hora señalada", Gary Cooper, Thomas Mitchell. Mañana: "Crimen en el hotel Continental", "Hombrecitos" y "El defensor solitario".

EL CAIRO. — Santa Fe 1120. T. E. 29180. Continuado desde las 16.15. Platea $ 3.60. Imp. 1.10. "Sucesos argentinos". 17.40 y 21: "Mi hermano Esopo", con Mario Fortuna, Pierina Dealesi y Diana Ingro. 16.15, 19.30 y 22.50: "El Baldío", con Olga Zubarry, George Rigaud, Agustín Irusta y Mario Momplet. Miércoles: "Escándalo en la Costa Azul", con Danny Kaye.

EL NILO. — Sarmiento 1328. T. E. 42727. Continuado 16. Platea $ 1.—. Imp. 0.70. 16 y 19.50: "La locura de Don Juan". Susana Canales, Enrique Serrano; 17 y 21: "Rodríguez, supernumerario", Golde Flami, Pepe Arias. 18.30 y 22.30: "¡Ole, torero!", Paquita Rico, Luis Sandrini. Mañana: "Blanca Nieves y los 7 Enanos", "Tarzán al rescate", "Una joven rebelde".

MAJESTIC. — T. E. 48507. Esta sala permanecerá cerrada por vacaciones hasta el 31 del corriente. Reapertura: viernes 1º, $ 1.50: "Qué rico el mambo". "Vuelva el primero" y "¡Cuidado con las mujeres!".

ESMERALDA. — Cerrado por vacaciones al personal hasta el 5 de enero, inclusive.

GARDEL. — Ov. Lagos 790. T. E 99139. Cont. 17 hs. Platea $ 1.20, imp. 0.80. "Pistoleros del ring", con Joe Kirwood y David Bruce. "Malhechor", con Lloyd Nolan y Audie Murphy. "Odio en su corazón", con Barry Sullivan y Broderick Crawford. Viernes: "Argentina de fiesta", "María Montecristo", con Zully Moreno y Arturo de Córdova. "Trompada 45", con los Cinco Grandes del Buen Humor.

BRISTOL. — Cont. 16 hs. $ 2.—, imp. 0.80. A las 16 y 20.35: "El ladrón y la bella", en technicolor, con Fred Astaire y Lucille Bremer. A las 17.45 y 22.30; "Adorable coqueta", en technicolor, con George Brent, Jane Powell, Xavier Cugat y su orquesta. Además, a las 19.25, "La mágica herencia", con William Gargan, Marilyn Maxwell, Kay Kyser y su orquesta.

RIVADAVIA. — T. E. 91435. Cont. de 16 hs. $ 1.20, imp. 0.80. "El heroico Bonifacio", con Pepe Iglesias El Zorro). "Arrabalera", con Tita Merello y Santiago Gómez Cou. "Su mejor alumno", con Enrique Muiño. Viernes: "Los tres mosquiteros", con Amelita Bargas. "Por cuatro días locos", con Alberto Castillo.

AMBASSADOR. — T. E. 83226. Cont. 16 hs. $ 2.—, imp. 0.80. Dos estrenos del año: A las 16 y 20.5: "Amándonos triunfaremos" con Joan Fontaine. A las 17.20 y 21.20: "Silencio fatal", con Maureen O'Hara y Melvyn Douglas. A las 18.35 y 22.35: "La captura brutal", con Lew Ayres, Victor Jory y Teresa Wright. Mañana: Día de Diana Durbin: "Tres diablillos alzan el vuelo", "Su primer amor", "Tú eres mi encanto".

OPERA. — T. E. 93277. Continuado nacional desde las 16 hs. $ 1.20, imp. 0.80. "Pasaporte a Río", Mirtha Legrand y Arturo de Córdova. "Historia de una mala mujer", con Dolores del Río, María Duval y Alberto Closas. "¡Arriba el telón!", Virginia Luque y Juan C. Mareco (Pinocho).

ECHESORTU. — T. E. 98890. Cont. 16 hs. $ 1.20, imp. 0.80. Tres films de Luis Sandrini: "Bartolo tenía una flauta", Herminia Franco; "Chingolo", H. Cárpena; "Un bebé de contrabando", S. Olmos.

REAL. — T. E. 92749. Cont. de 16 hs. $ 1.20, imp. 0.80. "Vacaciones", Mecha Ortiz; "La barra de la esquina", A. Castillo y José Marrone (Fatiga). "Buenos Aires, mi tierra querida", con A. Castillo y J. Herrera.

SOL DE MAYO — (Nuevos renovadores y aspiradores). Desde las 13.15. Noche 20 hs. Popular $ 1.20. Imp. $ 0.80. "Hombres sin patria", temeraria aventura en el desierto, con Dick Powell, Vicent Price; "Abbott y Costello contra los asesinos", risas y terror, con Bud Abbott y Lou Costello; la serie en 13 episodios, "El jinete escarlata", los 13 episodios juntos, la novela completa, andanzas de un misterioso personaje, con Peter Cookson y Danny Morton. Mañana: "Loco al volante", "Tres hijos del diablo" y "Los tres mosqueteros".

URQUIZA. — Urquiza 1637. T. E. 22547. Desde las 16. $ 1.20, imp. 0.80. "La senda oscura" con María Duval; "La dama del collar", con Amelia Bence; "Madame Bovary", con Mecha Ortiz y Roberto Escalada.

ALVEAR. — Cont. 16.45. Día musical.$ 1.50. Imp. 0.80. 16.45 y 20.25: "Chicas y Cía.", León Errol, Harriet Hilard. 17.40 y 21.20: "Inquietud primaveral", Gloria Jean, Ray Marlene. 19.— y 22.40: "Tras la fama", María Montes, Susan Foster. Mañana, popular americano: "Mentirosa incorregible", "Mis cuatro amores", "Quererte es perdición", Ray Milland.

NORMANDIE. — T. E. 98339. Noche 20.30. Entrada general $ 0.70. Imp. 0.30. "Sucesos argentinos", "Adiós pampa mía", con Alberto Castillo, "La vida de Carlos Gardel", con Rolando Chavez, "La canción de los barrios", con H. del Carril. Mañana: "La suerte en venta", "En el viejo Nueva York", "Viñas de ira".

MENDOZA. — T. E. 56025. Cerrado por reparaciones, reapertura 1º de enero.

TIRO SUIZO. — T. E. 102-154. Noche 20.30. Mayores $ 2.—. Imp. 0.80. Niños 0.70. Imp. 0.30. "Sucesos argentinos", "Bajo el sol de Roma", con Oscar Blando; "En cualquier lugar de Europa". "El mucamo de la niña", con Lolita Torres. Mañana: Cómicas, Dibujos. Variedades. "Cuándo es su cumpleaños?". "El pequeño lord".

SELECT — T.E. 92560; Cont. 16 hs. $ 1.20 Imp. 0.80 "Canción del Río" Bárbara Stanwyck y Joel McCrea. "Amores a los Quince" Tecnicolor, Lon McAllister y Jeanne Crain. "Viñas de Ira" Henry Fonda y John Carradine.

STAR — T.E. 80834. Cont. desde de 16 hs. $ 1.20 Imp. 0.80. "Vuelo de Muerte", Roland Winters; "Bomba el Hijo de la Selva", Johnny Sheffield; "Billetes Falsos", Don De Fore.

AMERICA — T.E. 81138. Cont. de 16 hs. 1.20 Imp. 0.80. "Llévame Contigo", J. Salcedo y A. Alberti; "Camino al Crimen", T. Alonso y P. Darlan; "Ritmo, sal y pimienta", L. Torres y R. Passano.

ASTORIA — T.E. 83345. Cont. cómico desde las 16 hs. $ 2.00 Imp. 0.80. "Locos de Atar", Hnos. Marx; "Mercaderes de la Muerte", Scott Brady; "Luces de la Ciudad", Charlie Chaplin.

RADIO

LT3 RADIO CEREALISTA DE ROSARIO

7.30: Marcha militar. Iniciación de la transmisión. Mañana campera (grab.). 8.15: Pianistas (grab.). 8.30: Canta España (grab.) 8.45: Tangos inolvidables (grab.). 9: Recuerdos de Viena (grab.). 9 y 10: Emoción del bolero (grab.). 9.20: El Rinconcito de Tía Alicia (mixto). 9.50: Jazz Argentino (grab.). 10: Típica Francisco Piano. 10.15: Oscar Silva, cantor nativo. 10.30: LRA Radio del Estado. Típica Piano. 10.55: Trío de guitarras, intern. 11.10: Típica Piano. 11.30: Inform. diario "Rosario". 11.35: O. Silva. 11.45: Noticioso social. 11.53: Red privada de emisoras. 12: LR1 Radio El Mundo. 12.5: Típica Piano. 12.10: Inf. diario "La Capital". 12.15: Típica Piano. 12.25: LR1 Radio El Mundo. 13.35: Un tango inolvidable (grab.). 13.40: Canciones italianas (grab.). 14: Orquestas características (grab.). 14.15: Cotizaciones, boletín ganadero, Informativo Ministerio Agricultura. Música nativa (grab.). 14.35: Canta Alfonso Ortiz Tirado (grab.). 14.40: Un tango (grab.). 14.45: Retablo argentino (mixto). 15.15: Lo oímos en el cine (grab.). ¿Adonde vamos? (oral). 15.30: Viejos tangos (grab.). 16.45: Trío de guitarras, nativo. 16: Boleros (grabaciones). 16.15: Tango y fox (grab.). 16.25: LR1 Radio El Mundo. 16.30: Mario Garcés, cantor popular. Cotizaciones. 17: LR1 Radio El Mundo. 17.5: Jazz Adolfo de los Santos. 17.30: Compañía Landa-Valdéz. 18: Inform. diario "Rosario". 18.5: Jazz de los Santos. 18.30: Comentando el deporte. 18 y 53: Red privada de emisoras. 19: Inf. diario "La Capital". 19.5: Páginas del automovilismo. 19.10: Jazz Adolfo de los Santos. 19.25: LR1 Radio El Mundo. 22.40: Infor. diario DEMOCRACIA. 22.45: Noche de concierto (mixto). 23.15: Bailables (grab.). 24: Inf. diario "La Capital". 0.5: Bailables (grabaciones). 0.30: Fin de transmisión. Marcha militar (grab.).

La Obra de un Monstruo

La policía de Misiones interviene en el esclarecimiento de un monstruoso hecho que ha llenado de consternación y ha sublevado el espíritu de toda la población de la nueva provincia.

En Picada Sueca vivía la señorita Angélica Schnarbach, directora de escuela, jubilada. Durante años había dedicado sus mejores afanes a la enseñanza, acaso porque comprendía que la grandeza de un país no se mide por el número, sino por la calidad de sus habitantes. Ejerció su ministerio en una región agreste, lejos de la selva que supo del dolor del mensú y de la amenaza de las bandas de asaltantes, antes de que una legislación acertada y una justa distribución del trabajo y de la riqueza, abatieran para siempre esos fantasmas de la tierra misionera.

Junto con esas conquistas llegó la jubilación para la señorita Schnarbach. Antes, había enseñado las primeras letras a tres generaciones de compatriotas nuestros. La tarea de por sí involucra un abnegado tesón y un esfuerzo sin renunciamientos, pero no se detuvo allí su gestión de maestra: ella pensaba que su misión iba más lejos, que no bastaban las limitadas horas de las clases escolares para formar un carácter, para disciplinar una voluntad y por eso amplió su órbita de educadora como un sacerdote que descendiera del púlpito para llevar más directamente a sus fieles la Luz y la Verdad.

Como todo artífice de un destino superior, la señorita Schnarbach realizó su obra en silencio, sin buscar otro aplauso que la íntima convicción del deber realizado a conciencia y sin tener más trascendencia que la que supo darle el reconocimiento de los habitantes de su pueblo y las numerosas promociones surgidas de sus aulas.

Retirada ya de la enseñanza activa, no abandonó, no podía abandonar sus vinculaciones con el sector pedagógico de Misiones. Por eso era que se la veía asistir a remotas escuelas perdidas en la selva o en parajes solitarios. La admiración y el cariño de sus semejantes la acompañaban. Hasta las bestias y los peligros de la naturaleza parecían respetarla.

Hace poco, sin embargo, cuando regresaba de una fiesta escolar de fin de año, la incomprensible saña de un monstruo criminal, puso fin a su vida ejemplar. El autor del inculificable crimen es un menor de 19 años, que huyó al monte, refugiándose en él como una alimaña. No se trata, sin embargo, de buscar un castigo acorde con el crimen irreparable; la ley ya tomará las medidas para que no quede impune; se trata de imaginar qué oscuros designios, qué instintos primarios movieron al criminal y lo impulsaron a hundir su puñal en el cuerpo de la maestra y la más lamentada de las víctimas. Porque si se quisiera buscar un símbolo de la civilización enfrentando a la barbarie no se hubiera hallado en Misiones otro ser más indicado que la señorita Schnarbach.

CON MOTIVO DE LA CELEBRACION del 12º aniversario de la creación del club Policial, se efectuó ayer un lunch en honor de los asociados, durante el cual hizo uso de la palabra el jefe de policía, señor Nicolás Vallaro, que aparece en la nota acompañado de dirigentes de la prestigiosa institución.

Noticias de Policía

Hubo un Trágico Suceso por la Tenencia de una Criatura

BUENOS AIRES, 28 (S). — Un insólito hecho de sangre ocurrió esta madrugada en la calle sin nombre, a la altura del kilómetro 22 de la ruta 8, jurisdicción de Caseros. Fortunato Alaimo, italiano, de 38 años, soltero, que se domicilia en [illegible] 5268 de esta capital, agredió a balazos a su ex-concubina Agueda Inés Godoy de Fernández, argentina de 27 años, al esposo de ésta Francisco Fernández, argentino de 27 años, y a Gualberto Félix Alaniz, también de la misma nacionalidad, de 42 años y a un pequeño [illegible]. Posteriormente intervino el cabo de la Gendarmería Nacional, Pablo Sotelo quien también fué agredido a balazos por Alaimo, [illegible] precisado a ultimarlo de un tiro.

A consecuencia del sangriento suceso, Francisco Fernández falleció como también el perro y resultaron gravemente heridos Agueda Inés Godoy de Fernández y Alaniz, que se hallan internados en los hospitales Pirovano y Ramos Mejía, respectivamente.

El insólito hecho, tuvo origen por la tenencia de una criatura nacida durante las primitivas relaciones entre Alaimo y Agueda Inés.

PAN DULCE Y CABALLA ROBAN EN UNA FERIA

Luego de violentar una ventana del puesto de comestibles que Sebastián Cinalli, argentino, de 45 años, tiene instalado en la feria franca de calle Zeballos y Colón, autores desconocidos le sustrajeron 24 latas de caballa, 19 de sardinas y siete panes dulces [illegible], según el denunciante, que tenía a la venta con motivo de las fiestas de fin de año.

Al presentar la denuncia en la comisaría 1ª Cinalli se consideró perjudicado en la suma de $ 300.

VOLCO UN CAMION CARGADO DE FRUTA

A las 2.40 de ayer, en la zona rural de Posta de San Martín, volcó un camión que cargado con cajones conteniendo duraznos salía de la chacra de Julio Terre, allí establecido.

El camión chapa número 242.988 de la provincia de Buenos Aires, a cargo de Rolando Luis Leta, argentino, de 25 años, domiciliado en la ciudad de Pergamino, saliendo de la chacra mencionada enfrentaba la ruta nacional número 9 y para evitar un choque con dos vehículos que venían en sentido contrario efectuó una rápida maniobra, que resultó muy cerrada, provocando el vuelco del automotor sobre el costado derecho de la banquina.

El camión sufrió serios desperfectos y se deterioraron varios cajones de frutas, no siendo justipreciados los daños. Intervino personal de la comisaría 27, que constató que no ocurrieron desgracias personales.

HALLAN DOS MUERTOS EN LA LOCALIDAD DE GLEW

BUENOS AIRES, 28 (S). — Personal de la subcomisaría de Lomchamps con la colaboración de otros empleados especializados, investiga en la localidad bonaerense de Glew, un presunto caso de doble homicidio.

Aconteció que esta madrugada personal de dicha seccional fué informado del macabro hallazgo de dos cadáveres de personas del sexo masculino en lugares casi céntricos de esa población. En efecto, en la esquina de las calles San Mariano y Nuestras Malvinas, se halló el cadáver del ciudadano Raúl Efraín Mendy, con una herida de bala en la tetilla izquierda. Luego, poco más allá, fué encontrado también sin vida el cuerpo del ciudadano Clemente Osvaldo Orellano, con otra herida de bala en el oído izquierdo.

UN RELOJ QUE CREYO LE HABIAN HURTADO HALLA

Concurrió ayer a la comisaría de Acebal Natalio Splendiali, italiano, de 63 años, para desistir de una denuncia de hurto de un reloj marca Longines, que formulara el 25 del corriente. Como se recordará Splendiali creyó que durante la misa de Nochebuena a que asistió en la iglesia parroquial aprovechando su distracción le habían sustraído el reloj, y así lo comunicó entonces a las autoridades policiales, reconociendo ahora su error.

GESTO SOLIDARIO EN LA 13a. SECCION

Hay sucesos que indudablemente concitan la atención popular, despertando sentimientos que creíamos adormecidos, y reconciliándonos con el prójimo. De tal índole es el que sucedió hace poco en nuestra ciudad, en jurisdicción de la sección 13ª.

En efecto; al hospital Roque Sáenz Peña, sito en la zona mencionada, llegó acompañada por sus padres la niña Carmen Díaz, proveniente de Las Rosas y perteneciente a una familia de humildísima condición. Internada la pequeña, falleció poco después a pesar de los esfuerzos de los médicos que la asistían. Sus padres, además de la tragedia que atravesaban, debían hacerse cargo del traslado de la pequeña y del consiguiente servicio fúnebre, no contando con medios para ello.

Y he aquí el gesto solidario que comentamos, que demuestra las firmes convicciones morales y cristianas de sus protagonistas: por mediación de los señores Angel Pedro Pizzicillo, secretario de Información y Disciplina, Cayetano Contino y Juan Vidone, secretario de Organización de la circunscripción 13ª del Partido Peronista; y con la intervención de una funeraria, que donó el cajón para depositar el cuerpo de la fallecida niña, como también del Sindicato de Conductores de Taxis, que facilitó un automóvil para el traslado de los restos hasta la localidad de Las Rosas, todo se resolvió favorablemente, subsanándose todos los inconvenientes con rapidez y gran espíritu solidario.

Lo que más resalta del gesto es la sencillez del procedimiento. Cada cual actuó como cumpliendo una obligación, como si su proceder fuera un ineludible deber que no merece comentarios, con toda sencillez y humildad, tratando en lo posible de no lesionar la delicadeza de los socorridos. Tales actos merecen ser destacados, por el gran espíritu de humana solidaridad que los anima.

ENCUENTRAN UN AUTO QUE FUERA SUSTRAIDO

Durante la madrugada de ayer a Aventino Celso García, domiciliado en Garay 698, autores desconocidos le sustrajeron el automóvil de su propiedad, chapa RAN 870, que dejara estacionado, formulando la pertinente denuncia en la comisaría 18ª.

Horas después, a las 9.40, el coche fué encontrado en las proximidades del parque de la Ancianidad, comprobando su propietario que no le faltaba nada.

EN LA INTERSECCION DE las calles San Lorenzo y España, ayer, a las 18.30, el taxi RA 399, guiado por Conrado del Perse, argentino, de 61 años, embistió a la ambulancia de la sanidad del ejército chapa 2627, a cargo de Carmelo Russo, argentino, de 21 años. A consecuencia de la colisión resultó con un golpe en la rodilla izquierda el pasajero del automóvil Roberto Benvenutto. Los coches quedaron en la forma que muestra el grabado.

PREVIENEN CONTRA FALSOS INSPECTORES

La Junta de Defensa Pasiva de la ciudad de Rosario ha dado un comunicado por el cual hace saber al comercio e industria en general con motivo de las tareas de autoprotección pública que se llevan a cabo en nuestra ciudad, que el personal que practica inspecciones va munido de credenciales que lo acreditan como inspectores. Por este motivo se solicita la colaboración del comercio en general para evitar que personas inescrupulosas intenten sorprender a nadie haciéndose pasar como tales.

Solicítase que se denuncie a la seccional que corresponda a toda aquella persona que pretenda imponer la colocación de elementos contra incendios o de sanidad sin estar debidamente autorizado.

Un Ebrio Riñe con su Padre

A raíz de una discusión por cuestiones de intereses, un hombre jóven atacó a golpes de puños a su progenitor.

En el domicilio de Carlos Herrera, argentino, de 62 años, calle Cochabamba 7380, ayer, a las 1.40, sostuvieron un cambio de palabras el mencionado con su hijo Germán Herrera, de 25 años, hallándose presente Clotilde Oyando de Rodríguez, argentina de 60 años, que hace vida marital con el primero de los nombrados.

Como padre e hijo no se entendieran, dado su estado de ebriedad, Germán agredió al anciano, aplicándole golpes de puños y ocasionándole lesiones en el rostro que le fueron curadas en la Asistencia Pública.

El agresor fué alojado en la comisaría 36ª.

DIVERSAS DENUNCIAS DE HURTOS SE FORMULARON

Mientras se hallaba ausente de su domicilio, calle 9 de Julio 655, entre los días 12 y 27 del corriente, a Felipe Delgado, portugues, de 60 años, autores desconocidos le sustrajeron de su dormitorio una billetera que contenía $ 700 y $ 20 en monedas que guardaba en un jarrón, denuncia que formuló en la comisaría 1ª.

—Una bicicleta de paseo que dejara estacionada Miguel Open, domiciliado en Larrea 2748, en la esquina de Felipe Moré y avenida Godoy, fué sustraída por autores desconocidos. Open avaluó la máquina en la suma de 1.200 pesos.

—A Guillermo Laranda, argentino, de 39 años, que vive en Zavalla, de un guardarropa del mercado central le sustrajeron ayer, de mañana, un reloj pulsera que avalúa en la suma de 195 pesos.

—La cantidad de $ 7.000 que guardaba en una valija, en su domicilio de Campo Gallini, le sustrajeron autores ignorados en la madrugada de ayer a Andrés Visiak, italiano, de 47 años, quien denunció el hecho en la comisaría 23ª.

—Una cartera que contenía 500 pesos en efectivo y otros efectos, le sustrajeron ayer, por la mañana, a María Ana López, argentina, de 21 años, de su domicilio, calle Laprida 861.

REALIZO DETENCIONES MORALIDAD PUBLICA

La sección Moralidad Pública de Investigaciones en los últimos días ha realizado diversos procedimientos, que dieron por resultado la detención de Antonia Almedo de Córdoba, Jacinta Cordi de Alí, María Juana Quiroga, Irma Yolanda Gilardotti, Elena Gregoria Bazán, Inés Molina de Tassi, Adela Apor, Nicolasa Raquel Hernández, Olga Amelia Elizondo de di Rocco, María Saturnina Reynoso, María Estefanía Moyano, Eugenia Chazzarreta y Epifanía Angela Biosdo de Andreoli, por infracción a la ley de profilaxis social número 12331.

Por diversas causas, relacionadas con sus medios de vida y averiguación de sus antecedentes, se detuvo también a Olga Elvecia Aguero, argentina, de 27 años; María Inés Esquivel, Juliana Rosa Cáceres de Agatiello, Indalecio Isidoro Alarcón, Rubén Miguel Marcillo, María Neris Ramón, Berninda Feliciana Aycia y Pedro Bausa. Fueron retenidos igualmente tres menores por considerarlos en peligro moral, los que se remitieron a la policía de menores.

PIERDE LA VALIJA UN VIAJERO DISTRAIDO

Luego de una visita a nuestra ciudad, Pablo Broc, domiciliado en Barrancas, regresó anteayer a su pueblo, distrayéndose, durante el viaje, en la contemplación de los campos que bordean el camino. Recién al descender del ómnibus que lo condujo, notó que había extraviado una valija de cartón, color marrón, donde llevaba efectos personales y alhajas que avaluó en la suma de $ 5.000. Formuló la denuncia en la comisaría 8ª de ésta.

Actuación de las Máquinas Ferrari

MODENA, 28 (ANSA). — Está confirmado que la Casa Ferrari no participará en el Gran Premio de Argentina para coches de carrera, fórmula 1, primera competencia del campeonato mundial, así como tampoco se presentará a la largada del Gran Premio fórmula libre ni a la carrera llamada de los "Mil kilómetros" para automóviles del tipo "sport", a disputarse respectivamente en los días 17, 24 y 31 de enero en la pista del autódromo "17 de Octubre" de Buenos Aires. Sin embargo, partirá con el barco "Giulio Cesare" la Ferrari de Rosier, coche con 2500 c.c. de cilindrada, pues Rosier se ha anotado como particular en el Gran Premio de Argentina.

La casa "Maserati", en cambio, ha perfeccionado ya su preparación y participará en las carreras argentinas con ocho automóviles fórmula 1 y dos automóviles de 2000 c.c. tipo "sport".

El Caso Sunhill ha Motivado una Enérgica Medida

A LOS CIEN METROS DE LA LARGADA. — La presente nota fué tomada por nuestro fotógrafo cien metros después de haber sido largada la segunda carrera del domingo. Bien afirmado en las riendas, Tato, toma el comando del lote, colocación que no abandonó hasta el disco; a su costado hacia afuera, aparecen Asteasu, Naturalmente y Corchito. Por la empalizada, se ve a Heremo y Don Fausto, en tanto los otros competidores Blum, Amigo y Mainumbí quedaron fuera de foco.

Los Jockeys en la Estadística

Damos a continuación la nómina completa de jockeys ganadores en la temporada hípica que acaba de finalizar, en el hipódromo Independencia.

Angel Baratucci	79
Cayetano Sauro	73
Oreste A. Cosenza	57
Tomás Mernies	45
Juan F. Funes	24
Máximo Giles	23
Nelio Quinteros	20
Guillermo Quevedo	16
José Suárez	15
Roberto Ferreyra	12
Raymundo García	12
Rafael V. Ledesma	9
Luis Agazzini	6
Hipólito H. Ríos	5
Miguel Ledesma	5
Juan J. Ballares	4
Rafael Martín	3
Juan M. Farías	3
Juan Ledesma	2
Manuel Núñez	2
Héctor Laborde	2
Nicolás T. Paiz	2
Farnancio Rojas	2
Rubén Abello	1
Roberto Arreguen	1
Ceferino Bataglia	1
Alfredo Calistro	1
Manuel Montero	1
Roberto Payán	1
Carlos Vadala	1

Proclamóse la Lista "Unión" en Newell's

Con gran afluencia de público fueron proclamados ayer en un local céntrico los candidatos de la lista Unión que se presentará en las elecciones de autoridades a efectuarse el día 9 de enero de 1954.

Integran la nómina de candidatos, las siguientes personas:

Vocales titulares: doctor Raúl Barcelone, señor Angel C. Borzone, doctor Fernando Brebbia, señor José García, doctor Aníbal González, señor Hugo R. Shakespear. Vocales suplentes: señor Arturo Araiz, señor Jorge Bione, señor Esteban Bacigalupi, señor Angel Bressán, señor Aldo De Luise y señor Manuel Martínez. Síndico titular: Carlos Federico Burgos. Síndico suplente: Arnaldo Guma.

REUNION DE DELEGADOS DEL CAMPEONATO EVITA

Se llevará a cabo hoy en la sede de los campeonatos infantiles "Evita" en Santa Fe, la reunión programada, con la participación de los delegados de equipos campeones de zonas en las categorías Juvenil e Infantil A, a los efectos de proceder a sortear la realización de los partidos correspondientes a las ruedas finales.

De la misma forma que en las ruedas eliminatorias, se agrupará a los equipos en zonas que disputarán la clasificación por puntos. En caso de igualdad de puntos, será aplicado el gol-average. Han de asistir a esta reunión sólo los delegados que acreditarán su identidad con el carnet expedido por la comisión.

Acotaciones al Margen de los Resultados del Domingo

El hipódromo presentaba anteayer el aspecto de sus grandes días. Parecía que los aficionados no querían perder la última reunión del año, pues la concurrencia sobrepasó considerablemente a la de las últimas reuniones. En la jornada que, dicho sea al pasar, contaba con un buen programa, hubo de todo y hubiera resultado brillantísima a no haber sido empañada por una nota ingrata de la que nos ocupamos en nuestra edición anterior y que estuvo a cargo del caballo Sunhill. Por poco si arde Troya, luego del triunfo de este caballo, afortunadamente, los ánimos se apaciguaron cuando estaba a punto de producirse el estallido.

NUEVA PROEZA DE TATO

Decíamos los otros días refiriéndonos al hijo de Condalsolo que quizás había surgido el crack del año. Luego de su victoria de anteayer, ya no queda duda de que estamos ante el mejor producto rosarino de la última generación en training.

Desde el momento en que se inició la carrera, tomó para sí la dirección de la misma y en todo momento jugó —ésta es la verdadera expresión que cabe— con sus rivales, cubriendo los 1700 metros en 1'44" 4|5, es decir, en el mismo tiempo en que Sundín se adjudicó su última victoria. Pero, es de destacar que el hermano de Tacuarembó pudo bajar en mucho ese tiempo de haberlo querido su jockey. Por lo demás, Tato salió muy suave de "abajo", como lo demuestran los parciales de los últimos 1400 metros que fueron realmente notables. Lo repetimos: aunque algo tardíamente, se ha revelado el crack de la temporada.

UNA LUCHA SUICIDA

El otrora glorioso Félix T. Rodríguez no cuenta actualmente ni puede exigírsele, ya que los años pasan y pesan, con la energía y la postura que tanta fama le dieran; pero, lo cierto es que conservaba lo que en jerga turfística se denomina cabeza. Anteayer, el veterano profesional pareció perder también esta condición, pues, con Renommé se empeñó en una lucha tan prematura como estéril con Mi Facón y se repitió la vieja máxima: entre dos que se pelean, saca provecho un tercero.

Y éste fué Lord Poster, un bonaerense recientemente traído, al cual se le sirvió la victoria en fuente de plata sellada. El triunfo de este caballo, que abonó más de la cuenta dado sus buenos antecedentes, resultó simpático por cuanto dió lugar a que saliera del anonimato, obteniendo su primera victoria, el aprendiz Vadala, un muchacho que en los días de ensayo se distingue por su laboriosidad y entusiasmo.

Ya nos había dado reiteradas pruebas de sus bondades el pupilo de la ecurie La Milla; pero, la que nos brindó ayer fué, a todas luces, la mejor y más concluyente de su destacada campaña. En la primera faz de la prueba, corriendo, como es su característica, a la descubierta, aguantó sin mayores apremios, la obstinada presión de Faustori y "arriba", demostrando que no en balde corre por sus venas sangre del gran Congreve, neutralizó con entereza la vigorosa atropellada final de Munnings.

No hay duda de que si Periódico pudiera ser corregido de las mañosidades que impiden darle un entrenamiento riguroso, estaría llamado a grandes destinos en los hipódromos de mayor jerarquía del país. Por esto mismo, es encomiable la campaña que viene realizando con él un cuidador modesto pero, por lo visto, de muchas condiciones: Domingo Santarsiere.

LA NOTA DISONANTE

Como ya lo hemos dicho, estuvo a cargo de Sunhill, la nota infausta de la tarde. Venía este caballito, casi estaríamos por decir "bette noir", de fracasar lamentablemente contando con un favoritismo abrumador y los verdaderos aficionados lo habían descartado como un vulgar tres en el "goffo". No obstante, en los tramos finales se hizo presente con un avasallador "rush" que le valió una fácil victoria. En los primeros instantes hubo una sensación de estupor que, bien pronto, dió paso a una unánime y airada protesta. Por momentos hasta llegó a correr riesgo la integridad de su piloto Máximo Giles que debió ser amparado por la policía que tuvo que hacer proezas para evitar las iras del público.

Creemos —y ojalá no nos equivoquemos— que después de esto, las anormalidades que, lamentablemente, se venían sucediendo en los resultados de nuestro hipódromo, han de desaparecer.

RESPONDIO A LA CORRIDA

Nuestro candidato de la caja de sorpresas —también lo fué Sirenita—, Roral Bloom respondió a la excelente corrida que tenía sobre la distancia de la prueba: 1' 14" 2|5, sin impulso inicial. Le tocó el cajón interior en la largada y su piloto, el chico Quinteros, ni corto ni perezoso, supo aprovechar esa ventajita y las grandes velocidades del hijo de Royal Tip, "cortándose" varios cuerpos al frente. Al final y quizás como consecuencia de tan violento tren —los primeros 600 metros los pasó en 35" escasos—, el pupilo de Totaro comenzó a flaquear; pero, el disco ya estaba cerquita y pudo llegar al mismo con medio cuerpo de ventaja sobre Quehumo que se le vino a las barbas con siniestras intenciones.

MALAS LARGADAS

Los largadores tuvieron el domingo un día poco feliz. En diversas pruebas los competidores salieron con cuentas de rosario y varios de ellos perdieron, así, toda "chance". Una de las más perjudicadas fué, sin duda Konká que dejó la impresión de haber podido ser la ganadora a no mediar el retraso con que le tocó partir. No es tarea fácil la de largar carreras y, por otra parte, por lo general, los "starters" rosarinos suelen llenar satisfactoriamente su arduo cometido. Por lo tanto, puede perdonárseles su deficiente actuación aludida.

Sorprenden un Contrabando de 6.000 Relojes en un Auto

BUENOS AIRES, 28 (S). — El secuestro de un tercer automóvil introducido en el país y que tenía en su interior 6.000 relojes de oro hábilmente disimulados en su interior, tiende a confirmar la presunción policial de que se está en presencia de una vasta organización de contrabandistas que utilizan ese original medio para realizar sus designios. Las autoridades de la Policía Federal que tenían tendidas sus líneas desde hace tiempo y que habían destacado varios empleados en Europa, tuvieron conocimiento de que además de los dos coches secuestrados a punto de desembarcar del vapor "Conte Grande" en tránsito para Bolivia y Paraguay, se hallaba en viaje un tercero a bordo del "Augustus". Esta nave arribó al puerto local el 24 del corriente y el vehículo sospechoso, un "Ford" chapa 40.734 de Milán y 04 Unión Sudafricana, fué desembarcado y depositado en la rambla a los efectos de la tramitación de su entrada al país en las condiciones expresadas. La persona a quien venía consignado, Luis Francisco Alberio, italiano de 35 años, pasajero del "Augustus" se hizo presente esta mañana en las oficinas aduaneras y procedió a retirar el automóvil, que condujo por la avenida Libertador General San Martín hasta calle Canning, donde fué interceptado por una comisión policial dirigida por el jefe y el subjefe de investigaciones. Alberio, que fué detenido y conducido con el coche al departamento central, declaró que era la primera vez que llegaba al país y que había recibido encargo de acompañar al vehículo y de entregarlo en una Estación de Servicio de esta Capital a una persona cuyas señas ignoraba. Insistió en manifestar que no conocía el contrabando que conducía en su interior y que había sido descubierto a raíz de la revisión que de inmediato y en presencia del Jefe de la Policía Federal se realizó en la sede central de la repartición. 6.000 relojes nuevos de características similares a los encontrados en los dos coches anteriores se hallaron escondidos debajo de los guardabarros y en los paneles del automóvil secuestrado hoy. El valor de dicha mercadería fué calculada en 5 millones de pesos. La policía tiene la impresión de que Alberio encubre a la organización de contrabandistas y que estaba encargado directamente de la conducción del coche al destino fijado por la banda, siendo por lo tanto falsas sus declaraciones de que cumplía un encargo e ignoraba la existencia del contrabando.

EN LA RUTA Nº 9 HUBO UN ACCIDENTE

En las primeras horas de la madrugada de ayer en la ruta número 9 se produjo, a la altura de General Lagos, un accidente, del que resultaron dos lesionados y que pudo tener mayores consecuencias.

A esa hora, procedente de Buenos Aires, venía el colectivo de la empresa ABLO chapa 00774, a cargo de Armando Ciccaleni, argentino, de 42 años con domicilio en la Capital Federal, el que embistió a la altura del kilómetro 287 a un sulky tirado por un equino, que guiaba Ernesto Bassini, argentino, de 32 años, con domicilio en pueblo Ester, a quien acompañaban Angela Canosa de Camorale y su hijo Angel, de 6 años de edad. El sulky fué arrojado a un costado del camino, por la violencia del choque, manteniendo su estabilidad el colectivo, afortunadamente.

Sufrieron lesiones diversas, de carácter leve, Bassini y la señora, saliendo ileso el niño. Intervino la comisaría 45a. y atendió a los lesionados el médico de la repartición, doctor Mansueto Maiorano.

EJADON GANO EN MILAN UN PREMIO IMPORTANTE

ROMA, 28 (AFP). — El premio "Santo Stefano" con cuatro millones de liras, corrido en Milán sobre una distancia de 2.000 metros fué ganado por EJADON, hijo de Calumet Deloo y Ex Substance. Ejadon es propiedad del señor M. Schreyer y lo piloteaba J. Fromming.

Segundo Emisfero y tercero Permit. Hubo dieciséis adversarios.

INSCRIPCIONES PARA LA REUNION DEL 6 DE ENERO

Premio Barranca		**Dist. 300 metros**	
Ana	60	King	60
Bajo	60	La Zorra	60
Buena Moza	60	Mi Querencia	60
Derrotera	60	Qué Barullo	60
Corralerita	60	Retapado	60
El Mocho	60	T. Santa	60
Premio Bozal		**Dist. 400 metros**	
Caá-Cupé	66	Redoblona	64
Querencia	66	La Dudosa	62
Abana	64	Cristina	60
M. y Ponga	64	N. Alcira	60
Premio Búfalo		**Dist. 550 metros**	
Adelita	60	Kermes	60
Alcortero	60	La Cafetera	60
C. Firme	60	La Rosarina	60
El Tito	60		
Premio Bruja		**Dist. 400 metros**	
Abad		El Fortín	
Africana		Hué	
Alelay		La Firmeza	
Arroyero		Pamperita	
Balancha		Parletón	
Betty		Reypel	
Buscavida			
Premio Boleadora		**Dist. 550 metros**	
Acertada	66	El Brujito	61
C. Roja	63	El Galleguito	60
Don Bicho	66	Gitanero	62
El Tano	66	Lebrero	62
Parrachana	64		
Premio Bizarro		**Dist. 400 metros**	
A. Blanca	60	Pina II	60
Arbolito	60	Rumbeador	60
C. Sucia	60	S. Verde	60
Firulete	60	Tacuarembó	60
Japonesito	60	Triunfo	60
Navegante	60	Volantín	60
Pensamiento	60		
Premio Blanquita		**Dist. 550 metros**	
Etnarca	66	Tel Aviv	63
Arpesí	63	Vaquero II	63
Mineral	63	C. Dura	60
P. Ramírez	63	Preludio	60
Premio Burla 550		**mts. - Handicap**	
Sonámbulo	68	Traje	62
Pala	67	Inocente	60
G. Viejo	65	Rebric	60

Fué Suspendido por Tres Meses el Cuidador Antonio J. Fuentes

En su reunión de anoche la Comisión de Carreras adoptó las siguientes resoluciones:

Suspender por el término de tres meses, con extensión a los demás hipódromos, al cuidador Antonio Fuentes con motivo de las performances contradictorias de su pupilo Sunbill, de acuerdo a las constancias del sumario instruído; suspender provisionalmente al "entraineur" Ignacio A. Rolón y proseguir las investigaciones con respecto a este último.

Levantar las penas de los profesionales Eduardo Iberra y Héctor D. Smiht por haber justificado su situación con certificados de buena conducta otorgados por la policía de Rosario con fechas 28 y 26 del actual, respectivamente, y también el primero de los nombrados con una constancia otorgada por el Juzgado en lo Correccional.

Aplicar las siguientes suspensiones a jockeys, todas extensivas a los demás hipódromos:

Reunión del 26 de diciembre: Hasta el 28 de febrero próximo al jockey Luis A. Dentesano por perder violentamente la línea y molestar a varios competidores con su piloteado Alguacil en la quinta carrera; hasta el 24 de enero entrante a Nicolás Leguizamón por perder la línea y estorbar con Príncipe en la mencionada prueba; y hasta el 31 de enero venidero a Oscar E. González por no seguir su línea y obstaculizar con Agüita en la séptima prueba.

Reunión del 27 de diciembre: Hasta el 25 de enero próximo al jockey Juan F. Funes por molestar con Paga Poco en el transcurso de la sexta carrera; y hasta el 1º de febrero entrante al aprendiz Raimundo J. García por estorbar reiteradamente en la séptima prueba a varios competidores con Hackleodol.

Proseguir las investigaciones, ya iniciadas, con respecto a la actuación del caballo Sholapur.

Dar curso a diversos asuntos de carácter interno.

NOTICIAS DIVERSAS

◇ El caballo Castigo ha sido enviado a Santa Fe.

◇ Su Amigo ha sido vendido pero continuará actuando bajo las órdenes del ciudador José Suárez.

◇ El potrillo Bra, que fracasó en la primarera carrera del domingo, sufrió durante el transcurso de la prueba un trastorno glandular.

◇ El caballo Agarrate finalizó sentido el clásico Clausura.

% En vista de su fracaso de ayer, el propietario de la yegua Aquí Estoy ha decidido llevarla de vuelta a Eva Perón.

◇ Farolón, que muy posiblemente sea anotado para el clásico Apertura, ya ha sido enviado de vuelta a Santa Fe.

◇ Sholapur, que el domingo no respondió a su favoritismo, ha sido nuevamente llevado a Santa Fe.

◇ Llegó de Buenos Aires el caballo Irak, ganador en el hipódromo Ciudad Eva Perón.

BANTAM INTERVENDRA EN CLASICOS DE MAROÑAS

CAPITAL FEDERAL, 28. — El potrillo Bantam viene siendo objeto de una preparación especial para hacerlo intervenir en los grandes clásicos de Maroñas a disputarse en los primeros días del mes entrante.

Con tal fin, se le floreó en 3000 metros, distancia del premio "José Pedro Ramírez", que recorrió en 3' 23" a entera voluntad.

En este ensayo Bantam fué conducido por el jockey Rubén Quinteros quien ha sido comprometido para dirigirlo en el mencionado clásico.

ASAMBLEA EN EL GREMIO DE LAS EXTRAOFICIALES

Mañana miércoles 30 se realizará la asamblea extraordinaria en el Sindicato de Cuidadores y Jockeys de las Carreras Extraoficiales, reunión que ha tenido la virtud de despertar el interés de sus asociados, por cuanto en ella se tratarán asuntos de suma importancia para la buena marcha de la institución.

La misma tendrá lugar a las 21 en el local social del Sindicato, calle Santiago 2690.

SUERTE ANDA COMO PARA REHABILITARSE PRONTO

Se hará nueva tentativa con Suerte, yegua de una irregularidad única, pues tan pronto gana a lo "crack" como defecciona sin atenuantes.

Así sucedió en la más reciente de sus presentaciones, por lo que su propietario había decidido enviarla al haras. Pero, se la probará una vez más, en la pista pues en sus ensayos promete rehabilitarse ampliamente.

Ayer, sin ir más lejos, efectuó una corrida como para creer que, por lo menos, mejorará su deslucida "performance" reciente, ya que cubrió en 1'21"4|5, los 1.300 metros en uno de los mejores ensayos del día.

Los Ejercicios de Ayer Fueron Realizados en Cancha Liviana

EN 700 METROS

Hindustán, Ferreyra y Bermellón, Baratucci, 44" L.O.
Bávali (dos años) Cosenza y Hasty Star, M. Ledesma, 45".
Malalo, García y Kallejas, Baratucci, 43"2|5. El primero dió dos cuerpos y alcanzo.
Trener, Rodríguez, 45"2|5.
Salón, Ríos, 43"3|5.

EN 800 METROS

Angeliquín, Baratucci, 49"3|5.
Paramount, Ferreyra y Regirá, Olivera, 51"3|5.
Ivonita, Baratucci, 1'1"3|5. Muy bueno.
Mi Chacha, Ferreyra y Posmalú. M. Ledesma, 1'2"4|5. Muy cómoda la primera.

EN 1.200 METROS

Flowered, R. V. Ledesma, 1'17"1|5.
Cap Finisterre, Abello, 1'16".
Carmelina, Quinteros, 1'17"2|5.
Good Record, Funes, 1'18".
Bulgaria, Baratucci, 1'16"2|5.
Sin Perdón, Sauro, 1'14"1|5. Lo mejor de la mañana.
Fibroso, Baratucci, 1'19"3|5, de floreo.
Su Amigo, Sauro y Lancear, Ferreyra, 1'15"2|5, el primero dominó por tres cuerpos.
Malva Azul, Sauro, 1'17"3|5.
Tris Tras, M. López, 1'18"1|5.
Sun Charmer, R. V. Ledesma, 1'18" 2|5, siendo dominada por Zancudo que venía de los 1.700.
Galerudo, Vadala, 1'16"2|5, dominando a Marco Torre, que venía de los 1.700.

EN 1.300 METROS

Fastidiosa, Sauro y Kalambur, Baratucci, 1'23", cómodos ambos.
Enroque, Baratucci, 1'26" floreando.
Ñandutí, Sauro, 1'26"3|5, de floreo.
White Sea, Baratucci y Oshkosh, Vadala, 1'24".
Alkoran, Mernies, 1'26".
Afilado, Baratucci y Mi Crédito, Cosenza, 1'26"2|5. Mejor el primero.
Brocalato, Baratucci y Fazendeiro, Giles, 1'22"4|5. El primero dió dos cuerpos y descontó uno y medio.
Gato Real, F. T. Rodríguez y otro, Cosenza, 1'26". Juntos.
Suerte, Sauro, 1'21"4|5. Buen trabajo.
Swift, Funes, 1'18"1|5.

EN 1.600 METROS

Rey de Francia, Mernies, 1'46"2|5, cómodo.

EN 1.700 METROS

Marinero II, M. Ledesma, 1'57".
Marco Torre, Sauro, 1'51", últimos 1.200 a la par de Galerudo que en dominó.
Saladillo, R. V. Ledesma e Yrak, Quevedo, 1'56"4|5.
Bastante, Giles, 1'57"4|5, de floreo.
Zancudo, Baratucci, 1'50", últimos 1.200, dominando a Sun Charmer.
Landspring, Baratucci, 1'52".
Bolero, G. Quevedo, 1'55".
Egalari, Baratucci, 1'53".

UNA CORRIDA DE MERITO CUMPLIO AYER SIN PERDON

Uno de los ensayos más destacados de ayer fué el de Sin Perdón, el que debutó en la pista local con el mejor de los éxitos, por cuanto se impuso con bastante holgura. En efecto, el hijo de San Lúcar fué sometido a una corrida sobre 1.200 metros, distancia que descontó en 1'14" 1|5, poniendo de relieve sugestivos adelantos.

El pupilo de Héctor Sosa será rival de cuidado en el compromiso donde figura anotado para la reunión del domingo y, muy probablemente, contará con decididos partidarios.

ANOTACIONES PARA EL SABADO PROXIMO

Premio Aurora		**Dist. 300 metros**	
Abelita	60	Corralerita	60
Alondra	60	(Derrotera	60
Alpaca	60	(Estremenda	60
Avispa	60	Lesertor	60
Avispado	60	Forti	60
Bambi	60	G. Rubio	60
B. Moza	60	Calladita	60
Caranga	60		
Premio Aurora (bis)		**Dist. 300 mts.**	
G. Hilacha	60	Puchi	60
Haydée	60	(Qué Barullo	60
Jalea	60	(Tentadora	60
Lin Calel	60	Quipeo	60
Mandioquita	60	Ranquelerito	60
Mi Querencia	60	Retapeo	60
Murmullito	60	Yehuen	60
Nacin	60		
Premio Amapola		**Dist. 400 metros**	
Alberdina	64	Cristina	60
Cañada	64	Guadañita	60
Felipón	64	H. Hoy	60
La Dudosa	64	La Marolina	60
M. Luisa	64	Laverán	60
Secretario	64	Niña Alcira	60
Solesca	64	Providencia	60
Premio Alhaja		**Dist. 400 metros**	
Adelita	60	Galleguita	60
Alelí	60	La Cafetera	60
Beba	60	La Zona	60
Bruja	60	Matona	60
Esperanza	60	Morenita II	60
Premio Arriero		**Dist. 550 metros**	
Catamarq.	60	(Matona	60
Coco	60	Improviso	60
Conquistador	60	Invernal II	60
Copetín	60	Juguete	60
Derby	60	Manday	60
El Tito	60	Prendedor	60
Estudiante	60	Sabicar	60
(Garantía	60	Tambero	60
(Kermes	60	Ya Está	60
(Gavilán	60	Zodíaco	60

Nota: De esta carrera, hoy a las 9.30, se procederá a eliminar por sorteo cinco inscriptos, en el recinto del Comisariato.

Premio Arroyito		**Dist. 550 metros**	
Cardito	64	El Sastre	60
Carretita	64	Hué	60
Gitanero	64	Outlaw	60
Lebrero	64	Qué Busca	60
Mulata	64	Silencio	60
El Galleguito	60	Whirlwind	60
Premio Azul		**Dist. 400 metros**	
Adriana		Pina II	
Camello		Salvavidas	
Charamusca		Tanicho	
Don Fuli		Tartarín	
Koy Koy		Vea	
Palospobres		Zapateador	
Premio Atalaya		**Dist. 400 metros**	
Mi Zaino II	61	Garabito	60
P. Ramírez	64	Preludio	60
Caburé	60	Rosembel	60
Premio Angelito		**Dist. 550 metros**	
Aquí Estoy	68	Mocasina	64
Sonámbulo	64	Eduardito	62
Cauteloso	63	Vaquero II	62
Guainita	64	Malambo	60

LOS ANOTADOS SIN LOS CERTIFICADOS

Ayer han sido inscriptos para el domingo los siguientes animales sin la documentación correspondiente: Irak, Merry Lad, Tacaño, Delfor, Huasteco, Marinero II, Sotreta, Talcahuano, Lago, Capilla, Frolic, Aclarado, Nidada, Calicot, Perdón y Marco Torre, comunicándose a los interesados de que sus caballos no podrán correr si antes no presentan los certificados de referencia.

FIESTA DE LOS EMPLEADOS DEL JOCKEY DE ROSARIO

Festejando la terminación del año, el Centro Social y Mutual del personal del Jockey Club de Rosario, ha organizado una reunión danzante que se efectuará esta noche a las 22, en el recinto del paddock del hipódromo Independencia. Las fiesta será amenizada por dos conocidas orquestas locales y, además, habrá algunos números líricos.

SE DEJO CONSTANCIA DE ALGUNAS 'PERFORMANCES'

En la sesión que celebró anoche la Comisión de Carreras tomó nota de las siguientes constancias sobre "performances" producidas en las reuniones del sábado y domingo últimos.

Reunión del 26 de diciembre: La Cafetera, Andador, Hué, Pepe, Pintón y Chispita II sufrieron contratiempos, la última hocicó al partir.

Reunión 27 de diciembre: Charolín, Azopardo, Kanko, Nebri, Lacrado, Yberdón y Xantín tuvieron tropiezos. Dejó constancia el jockey Oreste A. Cosenza que su piloteada Patrullera no quiso emplearse debidamente en todo el transcurso de la prueba.

BROCALATO EJERCITO A LA PAR DE FAZENDEIRO

Brocalato anda muy bien en privado y una prueba de ello la dió ayer al ser sometido a una corrida sobre 1.300 metros, en la que marcó 1'22" 4|5, dando dos cuerpos de ventaja en la salida al veloz Fazendeiro y descontando uno y medio, en una magnífica demostración de su estado actual.

El pensionista de Raúl Bayardi debe ser tenido especialmente en cuenta en su próximo compromiso, pues, como puede apreciarse, acusa evidentes progresos en su preparación.

Se Jugará Hoy Basquetbol Juvenil

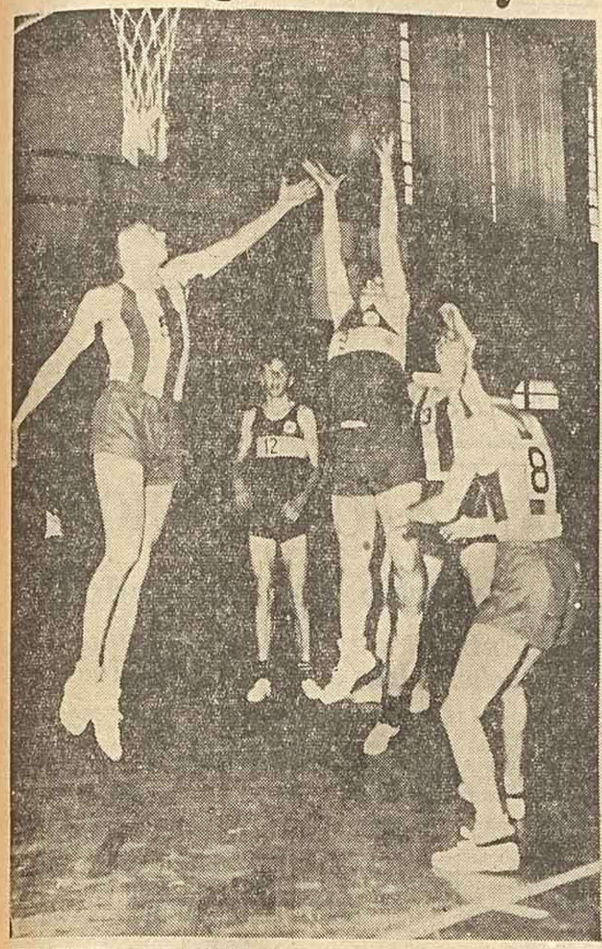

UNA ESCENA DEL TORNEO de basquetbol infantil Eva Perón, realizado en la Capital Federal, que se viene cumpliendo con notable lucimiento. La escena fué captada en oportunidad del match que sostuvieron los equipos de Nacional de Boedo y Pirincho Club, en la cancha de Gimnasia y Esgrima de Buenos Aires.

El Certamen Juan Perón Seguirá Esta Noche en Diversas Canchas

Con numerosos encuentros ha de proseguir la disputa del apasionante certamen juvenil "Juan Perón", en cuya disputa los noveles basquetbolistas van demostrando desde ya una calidad notable, precursora de promisorias reservas para el básquet rosarino.

En las jornadas iniciales ya se ha demostrado que la calidad será una de las cualidades distintivas de este torneo, puesto que todos los partidos dejaron el saldo favorable de una buena exhibición de juego, tanto de parte de los ganadores como de los elencos que perdieron, por lo que es dable presumir que a medida que avance la disputa de los campeonatos juveniles, la lógica selección pondrá frente a frente a los más aptos y en consecuencia se podrá presenciar cotejos de interesantísimo desarrollo.

Para hoy se ha preparado un extenso programa en el que intervendrán equipos de reconocida capacidad, por lo que se puede adelantar buenos encuentros en todas las canchas donde se enfrenten los pequeños cracks que tantas simpatías ganan con su empeñoso accionar.

El programa confeccionado sostiene los siguientes encuentros. No federados: Pulqui y Nacional Nº 3; Justicialista y Gimnasia y Esgrima; Sportivo España y Dante Alighieri; Celeste y Blanco y Palermo 66; Sport Tigre Tiro Federal con Astral Peronista; Industrial Nº 5 con Alas del Plata.

Categoría federados: Sportivo América A con Horizonte; Sportivo Constitución con Témperley; Sportsmen Unidos con Unión y Progreso; Unión River Paraná con Uría; Echesortu con Internacional y Ben Hur con Hindenburg.

Todos estos cotejos se jugarán en las canchas fijadas por la Junta Ejecutiva de los Torneos Juveniles Juan Perón, a los que se presume ha de concurrir numeroso público como lo ha estado haciendo hasta ahora, para alentar a los futuros cracks que ya demuestran su calidad de tales brindando excelentes demostraciones de juego.

Defenderá su Título el campeón Marciano

BOSTON, 28 (AFP). — El "Boston Post" anuncia que el campeón mundial de todos los pesos Rocky Marciano firmará el jueves, en Nueva York, un contrato para enfrentar a Danny Nardico, por el título, el 24 de febrero próximo, en Miami, Florida. El campeón mundial comenzará su entrenamiento en Grossinger, estado de Nueva York, el 2 de enero, y el 3 de febrero viajará a Miami.

EL CERTAMEN ARGENTINO DE PATO DARA COMIENZO

BUENOS AIRES, 28. — Patrocinado por la Federación Argentina de Pato y la Confederación Argentina de Deportes, se iniciará el sábado próximo el Campeonato argentino de Pato. Asimismo el próximo domingo, auspiciado por la Federación Argentina de Pesca será realizado en la escollera de la avenida Costanera y Viamonte un concurso donde podrán intervenir asociados de todas las instituciones afiliadas.

SE DISPUTO UN PARTIDO DE CARACTER AMISTOSO

Gran cantidad de público presenció las alternativas del encuentro organizado por asociados del Club Indalecio González Theyler, que se realizó entre el citado equipo y Estrella del Sur, del barrio 17 de Octubre.

Luego de reñidas acciones finalizó el encuentro con el resultado de 3 tantos por bando, resultado que premia la labor entusiasta de los conjuntos.

El equipo de "Casados" se alineó: Manuzzi; Tejeda y Fatore; Pérez, Ruiz y Di Paolo; Guiaquino, Ferraresi, Cuasiano, Escobar y M. Larricq. Su contrincante formó con: Devetor; Santiago y Menéndez; Brusco, Gentile y Rossitelli; Armenio, Balbi Fattore, Racin y Gentile.

Anoche Arribó el Nuevo Campeón

Rosario deportivo —o Rosario todo, para ser más exactos— vivió anoche, y esta madrugada un acontecimiento desacostumbrado.

Para rebatir a los que dicen que es una ciudad indiferente, fría, salió en las primeras horas de la noche, en compactos núcleos, con un mismo rumbo: Rosario Norte. ¿Qué figura grande llegaba al viejo andén?. Nada menos que un flamante campeón, que comenzó, pasada la medianoche, a vivir, en su ciudad, sus primeras horas de magnífico triunfador. Y ese revuelo de gritos, de estandartes, de apretujones, lo merecía muy, pero muy bien, Oscar Pita, que es de él de quien hablamos. Las hinchadas de todos los barrios, las que se solazaron con su espectáculo, estuvieron como un solo grupo en la destartalada estación. Y allí, cuando entró suelto y trepidante el "Porteño", esos núcleos afiebrados por lo que les estiró el "chino" el sábado en el Luna, rompieron los cordones que habían dispuesto policías y bomberos. Y momentos después ya paseaban por los aires, en hombros de reales enamorados, a su ídolo, a su rey, a su berretín, a su fiebre. Los camiones, apostados en las calles cercanas a Rosario Norte, dejaron oir sus bocinas, sin temor a las multas. Y enseguida formaron tras la columna que por Güemes, más tarde por el bulevar Oroño y luego por avenida, llegó hasta el propio riñón del barrio bravo de la séptima que alumbró esta estrella estupenda que es Oscar Pita, señor que está desde anoche descansando entre brazos cambiantes y amigos que lo esperaban con el lujo de la corona...

Sigue en Racha el Campeón de la. B

El equipo de Tigre campeón de ascenso de la AFA jugó en Pergamino frente al equipo de Compañía General Buenos Aires. El elenco porteño que produjo muy buena actuación, logró adjudicarse la victoria por tres a uno.

A los 16 minutos de la etapa inicial el conjunto visitan se puso en ventaja mediante un gol anotado por el delantero centro Cesáreo, terminando la etapa favorable a Tigre por uno a cero.

En la segunda parte aumentó su haber Tigre mediante dos tantos que consiguió Rodríguez, descontando luego el equipo local por intermedio de Cevallos, con lo que el resultado final fué de tres a uno en favor del campeón de ascenso.

El interés que había despertado el cotejo quedó reflejado en la recaudación que alcanzó a $ 9.414.—

LIVIO MINELLI PERDIO CONTRA WILBUR WILSON

BOSTON, 28 (INS).— El semimediano italiano Livio Minelli (68,800 Kg.), después de ofrecer una buena demostración de box a pesar de tener un ojo sangrante, perdió por knock-out técnico en el décimo round de una pelea concertada a diez con el norteamericano Wilbur Wilson (67,500 Kg.).

J. Razzari ganó un certamen de pesca

Se disputó el 10c Torneo Interno del Club de Pescadores de Rosario, en las instalaciones que la entidad posee en Saladillo. En la categoría caballeros, se adjudicó la victoria el señor José Razzari, con tres piezas, 9 puntos y 4,900 ks.; segundo, el señor Aquiles Occhilupo, con 2 piezas, 5 puntos y 3,800 ks., y tercero el señor Pedro Tomassino, con 2 piezas, 4 puntos y 2,220 ks. La categoría damas fué ganada por la doctora Rosaura de Occhilupo, con 2 piezas, 4 puntos y 1,600 ks.; segunda, la señora Irene de Ferrari, con 1 pieza, 4 puntos y 2,280 ks.; tercera, la señorita Berenice Chiaramonte, con 1 pieza, 2 puntos y 0,640 ks. El ranking general lo encabeza el señor Héctor Curletto con 111 puntos, seguido por el señor Francisco Lambrisca, con 72 puntos. En el ranking de las damas, se encuentra en primer lugar la señorita Berenice Chiaramonte con 126 puntos, segunda la señora Irene de Ferrari con 101 puntos.

Apasiona en Lisboa el Partido Final del Torneo Cuadrangular

LISBOA, 28 (INS). — La Asociación de Fútbol Portuguesa, resolvió en su última reunión que el match final, que por el campeonato cuadrangular de fútbol se viene disputando, con la participación de los equipos argentinos de Independiente y Boca Juniors y los elencos locales del Sporting y Bemfica, se realice el día 1º de enero.

Los equipos argentinos, que vencieron en sus dos últimos compromisos, Independiente por las categóricas cifras de 8 tantos a 1 frente al Sporting, y Boca Juniors por la mínima diferencia de 1 a 0 ante el Bemfica, ha despertado los más cálidos elogios del público lusitano, considerándose su campaña como una de las más destacables de equipo alguno en gira por ese país.

Independiente, por ejemplo, que luce los mismos méritos exhibidos en España, donde realizara encuentros, presenta en sus líneas una gran homogeneidad, ratificando sus delanteros sus actuaciones frente a los combinados que llegaron en 1953 a la Argentina.

El primer partido por esta ronda se jugará el viernes, enfrentándose el Bemfica y el Sporting, definiendo el tercer puesto de la competencia y posteriormente han de medir sus fuerzas los equipos argentinos, en una confrontación que ha despertado el interés de los aficionados portugueses.

FELICITAN A PLAYERS DIRIGENTES PORTEÑOS

Las autoridades y socios del club Independiente han recibido con distintas expresiones de entusiasmo el resultado de 8 tantos a 1, en el cotejo que el equipo "rojo" sostuvo con el portugués de Spórting.

Los dirigentes de la popular institución de Avellaneda, cursaron telegramas de felicitación y votos de ventura personal a los integrantes del primer equipo.

ATLETICO DE TUCUMAN SE CONSAGRO CAMPEON

TUCUMAN 28 (C.) — Disputado el encuentro decisivo para definir las posiciones del campeonato local de campeones que organiza la Federación Tucumana de Fútbol, el conjunto de Atlético de esta ciudad se adjudicó el primer puesto del certamen.

En este encuentro, se midió con la escuadra de San Martín, y en reñida lucha en el primer tiempo, logró finalmente imponerse por 4 tantos a 2.

Con este triunfo, el equipo de Atlético de Tucumán, se clasificó campeón.

EL INTERNACIONALE ES EL PUNTERO EN ITALIA

ROMA, 28 (INS).— Al término de la nueva jornada futbolística, son pocos los cambios que se han producido en la tabla de posiciones de la competencia oficial. El Internazionale, de Milán, que venció por un gol a cero al Génova, que va anteúltimo, sigue ocupando el lugar de honor. El Fiorentina, que empató en dos goles con el Torino, y el Juventus, de Turín, que dividió honores, sin abrirse el marcador con el Novara, perdieron una buena oportunidad para escalar posiciones y empatan el segundo puesto, a dos puntos de diferencia del Internazionale.

Los restantes matches tuvieron estos resultados: Bolonia 2, Milán 1; Legnano 0, Udinese 0; Palermo 1, Spal, de Ferrara, 0; Roma 0, Nápoli 0; Sampdoria, de Génova 2, Atalanta, de Bergamo 0; Triestina 1, Lazio de Roma 1.

Renunció a la A.F.A. el Doctor Paillot

BUENOS AIRES, 28 (Esp.). — Se reunieron anoche dirigentes y jugadores de Huracán, ante la Comisión Paritaria. Los directivos propusieron a los futbolistas que si llegaban a un arreglo en la cuestión planteada, no debían mezclarse en la política interna de la institución. Esta propuesta fué rechazada por los jugadores, alegando que la comisión directiva debía dar un comunicado ratificando la confianza en ellos. No prosperó tampoco esto, por lo que resolvieron entrevistar esta tarde al presidente de la A.F.A., doctor Peluffo.

RENUNCIO PAILLOT

El doctor Paillot, vicepresidente 1º de la A.F.A., presentó anoche su renuncia a este cargo. Dicha dimisión habrá de ser tratada en la próxima reunión, que celebrará el organismo directriz del balompie profesional argentino.

NUEVO DELEGADO BOQUENSE

La Comisión directiva de Boca Juniors, resolvió que viaje a Europa, el delegado señor Carlos Monperet, a los efectos de hacerse cargo de la dirección administrativa del equipo actualmente en gira.

NOTICIAS DE BOXEO

PEREYRA LE GANO A SALAZAR

En Mendoza el mediano riocuartense Dante Pereyra, vencedor entre otros de Alfonso Moreno, consiguió derrotar al porteño Juan C. Salazar por abandono en la novena vuelta. Había caído en el séptimo Salazar por ocho segundos.

SERENA REAPARECERA EL 9

La primera pelea de fondo de la temporada [illegible] estará a cargo de Silvestre Serena, [illegible]

OLSON A INGLATERRA

Jack Solomons, el conocido promotor inglés [illegible]

PITA A NORTEAMERICA

Si viaja a Norteamérica Oscar Pita lo hará en compañía de [illegible]

OSCAR BARCELLA GANO UNA PRUEBA CICLISTICA

Se corrió en San José de la Esquina la anunciada competencia ciclista [illegible] Se clasificó primero en esta prueba el corredor rosarino Oscar Barcella, [illegible] Finalizó en la tercera colocación Florencio Colla, rosarino también, y cuarto Demetrio Ciucci.

[illegible]ODEADO DE PERIODISTAS, aparece en la nota gráfica, el gobernador de la provincia de Santa Fe, doctor Luis Cárcamo, en el ring side del estadio Luna Park, [illegible] Oscar Pita y el púgil riojano Alfonso Moreno.

Con un Empate Comenzó la Final de la Tradicional Copa "Davis"

MELBOURNE, 28 (AFP). — Comenzó hoy con un empate la final de la Copa Davis que enfrenta a Australia, poseedora del trofeo, con los Estados Unidos, [illegible]

El joven australiano Lewis Hoad causó sensación en el primer partido de singles al vencer al americano Vic Seixas por 6-4, 6-2 [illegible]

En el segundo singles el campeón [illegible] Trabert [illegible] australiano Ken Rosewall por 6-3, 4-6 y 6-4.

Por lo demás en Trabert descansan las esperanzas de los americanos [illegible] Rosewall - Hoad [illegible] Mervyn Rose - Rex Hartwig.

Moschini y Céspedes Brindarán un Combate de Lucido Anticipo

Una interesante reunión de boxeo se cumplirá esta noche en el estadio del club Atalaya, en la calle 25 de Diciembre 2555, a partir de las 21.45. El programa ha sido organizado en beneficio de la caja pro viaje de estudios de los alumnos de sexto grado de la Escuela Nº 121 y ha contado con la adhesión de calificadas figuras de nuestro ambiente pugilístico, las que se han puesto decididamente a las órdenes de los organizadores del importante festival, que sin duda ha de resultar un éxito, pues cuenta con las más favorables perspectivas.

EL PROGRAMA PREPARADO

En las peleas preliminares han de combatir Pedro Storti con Pedro Volpini; Luis Difranco con Carlos Gómez; Héctor Fernández con Roque Graneros y Roque Carrizo con Hilario Ojeda.

En los combates de medio fondo han de cotejarse buenos valores; Victorio Cejas con Enrique Peralta y Justo Duval con Jorge Sucho.

Interesa la presencia de Justo Duval buena figura de una época que vuelve a la actividad para medirse con un valor de destacada actuación última, como es Sucho, que ha progresado en su juego y puede ser rival de riesgo para Duval.

CESPEDES Y MOSCHINI

Víctor Céspedes valor que finca sus mejores posibilidades en la potencia de sus envíos de ambas manos, tendrá un serio adversario en Santiago Moschini, de buenas aptitudes técnicas. La confrontación puede alcanzar relieves interesantes pues la diversidad de las tácticas a emplearse dará subido tono emotivo al cotejo, estando la alternativa principal en la espera del nock-out, que puede producirse en cualquier momento. Con este combate se dará cierre a un festival de agradables perspectivas, que puede llegar a interesar a los aficionados de la populosa zona este de nuestra ciudad.

REAL MADRID SUPERO A ESPAÑOL POR 4 A 1

MADRID, 28 (INS). — Se disputó la décimoquinta fecha del campeonato local, última fecha de la primera rueda. Los resultados registrados fueron los siguientes: Barcelona 1, Atlético de Madrid, 1; Sevilla 5, Real Sociedad 0; La Coruña 6, Jaén 0; Oviedo 3, Valladolid 1; Santander 3, Gijón 1; Atlético de Bilbao 5, Celta 1; Osasuna 2, Valencia 2; Real Madrid 4, Español 1.

Encabeza las posiciones ahora el Real Madrid con 23 puntos, seguido por el Sevilla, con 20 puntos. Comparten la última colocación el Celta y el Atlético de Madrid, con 9 puntos.

Habrá Esta Noche Actos en Newell's

Como estaba anunciado, esta noche, a las 21, se llevará a cabo en el estadio de Newell's Old Boys, el gran festival artístico folklórico por el conjunto que dirige Teresita Cobián. La entrada será gratuita estando reservada para los asociados de la institución, el sector de la tribuna oficial, pudiendo los no socios ubicarse en las tribunas populares. En el intervalo se realizará un gran desfile de todas las actividades deportivas de la institución. A la vez se cita a los jugadores de las cuartas divisiones "A" y "B" jugadores veteranos y a todos los atletas que defienden los colores de la entidad en sus distintas especialidades para que se encuentren en el estadio a las 20.45.

Torneo de jugadores libres es organizado

El Club Social y Deportivo "6 de Febrero", ha organizado para el día 10 de enero, un torneo de fútbol para jugadores libres. Dicho certamen es por eliminación y los equipos deberán integrarse con 7 jugadores; los partidos se jugarán en dos períodos de 15 minutos cada uno, jugándose en caso de empate dos tiempos de siete minutos y medio cada uno, y si éste subsistiera los matches deberán definirse por penales. Arbitros de la Asociación Rosarina de Fútbol dirigirán los encuentros, iniciándose el torneo a las 8.30 del citado día. Las inscripciones se recibirán hasta el 9 de enero a las 21, en la sede de la institución, Italia 3660.

EL COMBINADO HUNGARO ACTUARA EN EL BRASIL

RIO DE JANEIRO, 28 (INS).— El dirigente del Flamengo, señor Fadel, anunció que el equipo de fútbol representativo de Hungría que conquistó el derecho a jugar en el torneo por la Copa del Mundo, ha aceptado venir al Brasil para disputar varios encuentros. La fecha en que se realizarán tales cotejos aun no ha sido fijada.

EN NUESTRA REDACCION, recibe Oscar Pita el primer saludo de la prensa escrita rosarina de manos del jefe de deportes de DEMOCRACIA, cuya bienvenida agradeció Oscar Pita con breves palabras; lo acompaña Lito Muniz, el hombre que ha estado a su lado desde el primer momento de su brillante carrera y parte de los entusiastas aficionados que le brindaron una recepción emocionante, a la que se había hecho acreedor el brillante pugilista rosarino, que ha brindado a nuestra ciudad la emoción máxi[illegible]

Proseguirá Mañana el Torneo Regional

Gran Actuación de los Beisbolistas

Merced a una elogiable labor conjunta la "novena" de beisbol del C. Newell's O. Boys, se adjudicó la copa M. de Iriondo, trofeo éste que estaba en disputa en el actual campeonato de primera (ciudad de Rosario) y que ganaba el equipo que al término de la primera rueda encabezara la tabla de cómputos. Magnífica gama de recursos evidenció el equipo ganador, pese a encontrarse en desventajas en los primeros "Innings", por 4 corridas a 1. Los visitantes efectuaron cambio de pitcher, o sea N. Díaz que había comenzado jugando, fué suplantado por J. Lago y mediante la magnífica actuación de éste, las acciones fueron inclinándose paulatinamente en favor del equipo campeón, llegando a lograr una merecida victoria por 17 corridas a 6.

En Newell's buena resultó la actuación de cada hombre y actuaron en sus presentaciones los siguientes players C. Precce, J. Lago, M. Tertan, J. Colazo, E. Rossit, M. Redondo, H. Borace, C. Borace, N. Ramadán, N. Díaz, C. Aguirre, J. Redondo, N. Carugatti, C. Viggiani.

En el equipo "rojo" falló Díaz, jugador éste de reconocidos méritos, pero que lamentablemente no estuvo a la altura de otras tardes, R. Cantón, joven pitcher provincialista actuó bien, bajo la experimentada dirección de "Mingo" De la Torre, extraordinario "catcher".

EL CANADIENSE GAGNON SE IMPUSO A FIORELLO

WATERVILLE, 28 (INS).— El canadiense Fernand Gagnon, 53,900 Kg., campeón de peso gallo de su país, derrotó por knock-out técnico al norteamericano Pedro Fiorello 53,400 Kg., tras derribarlo tres veces en la segunda vuelta de un combate concertado a ocho.

Nueva Jornada del Certamen Juvenil

Ha sido dispuesto por la Junta Ejecutiva de los torneos juveniles Juan Perón, que la disputa de todos los partidos programados para mañana dé comienzo a las 17.45. Se jugará a partir de esa hora en todas las canchas donde se hayan programado cotejos pertendientes al importante concurso, con excepción de la cancha de Newell's Old Boys.

WOLVERHAMPTON ES EL PUNTERO EN INGLATERRA

LONDRES, 28 (INS) — Luego de jugada la última fecha del torneo de Inglaterra, las posiciones son encabezadas por el equipo del Wolverhampton Wanderers, con 37 puntos, seguido por West Bromwich con 36 y el Huddersfield, con 32. Seguidamente marchan, el Burnley, Bolton, Manchester United y Cardiff y Arsenal.

ASES SOVIETICOS EN UN CAMPEONATO DE AJEDREZ

LONDRES, 28 (INS) — Llegaron por vía aérea cuatro campeones soviéticos de ajedrez que intervendrán en el campeonato británico de ese deporte a celebrarse en Hastings a partir del 30 del actual. Los jugadores soviéticos son David Bronstein, Alexander Tolush, Vladimir Altorzev y David Zacharov.

Se Medirán Rosario Central y C. Córdoba en Partido Nocturno

Continuará disputándose mañana por la noche, el Campeonato Regional Libertador San Martín que organizara la Asociación Rosarina de Fútbol. Se enfrentarán los primeros equipos de Central Córdoba y Rosario Central y el ganador de este encuentro deberá disputar con Everton, que el domingo venciera a Sport, el derecho a jugar con Talleres, único invicto del certamen, el partido final por el título. Rosario Central, en su última presentación venció a Newell's, demostrando que posee un team capaz y aguerrido para vencerlo. Central Córdoba deberá emplearse a fondo. Este que en el último partido que disputó, cayó derrotado por el campeón rosarino de 1953, Talleres, con la sensible baja de su guardavalla Cacciacio, lesionado en el primer tiempo, puso de manifiesto su garra, no decayendo en ningún instante. Con estos antecedentes no cabe duda que los charrúas no serán de fácil trámite para los auriazules y se desprende que los aficionados que mañana se lleguen hasta el estadio de Newell's, donde se realizará el match presenciarán una lucha de interesantes alternativas. Los dos rivales se prodigarán al máximo por alcanzar la victoria, pues ambos poseen idénticas posibilidades en sus aspiraciones al título. Como preliminar se enfrentarán los equipos de quinta división de Central Córdoba y Rosario Central, clasificados campeón y subcampeón respectivamente. Este partido se iniciará a las 20.45, y el principal a las 21.45 dirigiendo las acciones el señor Gorrín Díaz.

Ganaron Bocheros de "Leña y Leña"

Los bochófilos del Club Leña y Leña resultaron vencedores en el torneo nocturno de bochas organizado por la Asociación Rosarina de ese deporte. Integraron el equipo de la popular institución de bulevar Rondeau, los siguientes jugadores: Néstor Barach, Francisco Fenoy y Rafael Mayo, siendo suplente el señor José Gracioli.

En el torneo interno individual, auspiciado por Leña y Leña, se clasificaron campeones los jugadores que a continuación se detallan: 1ª categoría, Néstor Barach; 2ª categoría, Pedro Desiatti y 3ª categoría, Roberto Ribles.

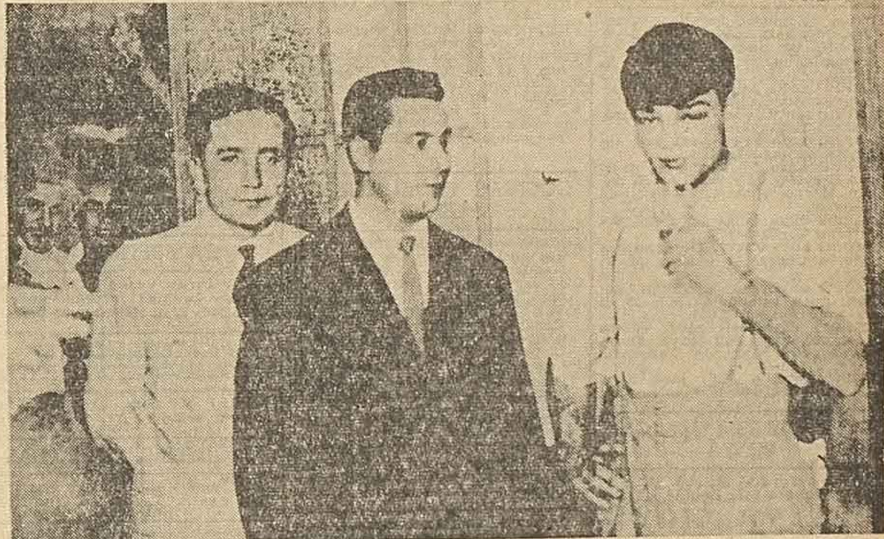

UNA PAUSA REFRESCANTE en el intenso trajinar a que lo sometió su legión de admiradores; el campeón Oscar Pita toma un vaso de agua en nuestra casa bajo la vigilante mirada de su habitual entrenador Lito Muniz, atento a todos los detalles que se refieren a la vida normal del extraordinario pugilista rosarino que anoche vivió una de las más emocionantes etapas de su vida.

Perdura Todavía la Alta Emoción Que Provocó el Magnífico Triunfo de Pita

La pelea fué como todas. Quizá más pobre de lo que podía hacer suponer la calidad de los contendientes. Pero lo que faltó en técnica sobró en emoción porque en esos doce rounds de juego enredado de los dos muchachos evidenciaron el mismo y ardiente propósito: ganar. El triunfo de Pita fué merecido pero no fácil y al promediar el combate aquellos que deseaban para Rosario la conquista que les devolviera el título que durante tantos años tuvo Amelio Piceda, sintieron apretado el corazón porque el muchacho, olvidando algo de lo mucho bueno que sabe, cayó en el juego que convenía a su adversario. Recién en las dos vueltas finales Pita fué el hombre en quien tantos habían puesto sus esperanzas. Y concretó su victoria con todas las de la ley.

* * *

Pocos instantes después el flamante campeón conseguía decir, a través de su emoción, qué sensaciones experimentaba:

—Yo sabía que allá, en Rosario, todos estaban pendientes de lo que yo hacía. Sabía hasta donde confiaban en mí. Y por eso quería hacer las cosas mejor. Quizá no estuve todo lo tranquilo que podía haber estado pero... ¡Estoy contento! Se cumplieron mis sueños. No defraudé a la patria chica...

* * *

Ese espectáculo que llevó un mundo de gente al Luna Park tuvo también su toque sentimental. Fué cuando en el cuadrado se advirtió la figura de un viejo campeón argentino y sudamericano que hace 32 años, conquistó esos dos títulos, en la categoría, venciendo a Gustavo Lenevé y al chileno Víctor Contreras, respectivamente: Vicente Ostuni. Ayer y hoy del boxeo argentino frente a frente. Aquél, Ostuni, gran propulsor de este deporte tan enraizado hoy en la masa ciudadana, estimulando con su presencia, con su figura, con su afecto, a quien ahora tiene la responsabilidad de hacer honor al título que tanto supo enaltecer ese otro rosarino, valor indiscutido de los rings: Piceda.

JULIO CESAR MARINI

Volvería Turpin a Enfrentar a Olson

LONDRES, 28 (INS).— El conocido promotor británico de box Jack Salomons viajará a Nueva York con el fin de concertar una pelea de un púgil inglés con Carl "Bobo" Olson, campeón mundial de la categoría mediano. Solomons desea que Olson pelee en un ring británico en junio próximo, en defensa de su título, bien contra Randy Turpin, a quien venciera en match por la corona, o con Yolande Pompey, muchacho de Trinidad de 24 años que se ha convertido en una verdadera promesa.

Pompey, invicto tanto en su carrera amateur como profesional, es un "especialista" en knockouts. Los cronistas londinenses de box están clamando porque Pompey enfrente a Olson.

Iniciativa para el Pugilismo en Francia

PARIS, 28 (INS).— Se ha originado un fuerte movimiento tendiente a urgir a la Federación de Boxeo Francesa el empleo de guantes de cuatro onzas para las peleas pugilísticas en todo el país, en lugar de los de seis onzas que se usan actualmente. El guante de cuatro onzas noquea a un hombre más rápidamente que los de seis y de esa manera se evitarían la serie de golpes de castigo que lesionan o matan a un boxeador sin noquearlo.

El movimiento ha surgido a raíz de la reciente muerte de Ray Graasi, el joven campeón francés de peso pluma, que falleció a raíz del castigo brutal que le propinó en el ring el norafricano Mohammed Chikheoui. Grassi es el décimoquinto boxeador francés que muere en un ring en los últimos diez años. La Federación también es atacada por la falta de un control médico adecuado y exámenes de los púgiles.

CLUB A. NEWELL'S OLD BOYS

LICITACION BUFFET

Llámase a licitación por el término de diez días a contar de la fecha para la atención del servicio del buffet de la sede social, calle San Lorenzo 1042. Los interesados deberán retirar el pliego de condiciones en la gerencia de la institución con el horario de 13 a 20. Las propuestas se abrirán en presencia de los interesados el día 30 del corriente, a las 19.

EL SECRETARIO

EL TIEMPO
Presión atmosférica: 756mm. Máxima: 32º8|10 a las 16. Mínima: 14º6|10 a las 5.25. Tensión del vapor: 16mm 9|10. Viento Sudeste a 5 kilómetros. Humedad relativa: 56 por ciento. Cielo claro. Pronóstico: Chaparrones en el litoral; mejorando.

DEMOCRACIA

CALENDARIO
El sol sale a las 5.18 y se pone a las 20.11. Luna cuarto menguante. Santoral: La Iglesia Católica Romana recuerda a Tomás de Cantorbery, obispo y mártir; David, rey y profeta; Calixto y Félix, mártires. Días del año 362. Restan 3.

ADMINISTRACION Y REDACCION: SAN LORENZO 1254 AL 60 — ROSARIO, MARTES 29 DE DICIEMBRE DE 1953 — T. E. (Conmutador) Nos. 47081 - 86 CON 30 INTERNOS

ACADEMIAS DE CORTE Y CONFECCION

EXPOSICION de corte y confección Sistema "Teniente" Incorp a la central que dirige la prof. N. Di Salvo de Zontella los días 19 y 20 de 18 a 22 horas, calle Cochabamba y B. Avellaneda

ALBAÑILES, PEDIDOS

CONTRATISTAS de albañilería se nec. Tratar: Salta 2075. 3|1|54

ALIMENTOS PARA AVES VENTA

SEPIA sintética; vitaminice su canario con: calcio, hierro, forfamina, nitratos naturales. Rep. distribuidor: Lichtz-Sbarra. San Luis 2089. T. T. 29315 ó 40718.
ORO en polvo IFER: nutra su canario con un alimento reconstituyente y vigorizador. Rep. distribuidor: Lifchitz-Sbarra. San Luis 2089. T. E. 29315 o 40718.

AMPLIFICADORES, ALQUILER

AMPLIFICADOR p|fiestas alq. con novedades en discos. Llamar de 20 a 22 hs. T. E. 22000.

AMPLIFICADORES, VENTA

VENDO amplificador con parlante y micrófono gran oportunidad. Reconquista 1892. B. Arroyito.

ANIMALES, SE REGALAN

PERRITAS finas chicas, cachorros de policía, caza, perros guardianes. Regala Protectora del doctor Morra. T. E. 56290.

ARTICULOS VARIOS, COMPRA

A Casa Oliveira. Discos usados, instrumentos. T. 47312.
ACUMUL. cobre, bronce, plomo. Talpalar. Gaboto 1252. T. E. 89852.
BAUL ropero imp., g|ocasión $ 300 Sarmiento 521, D.
CASA Oliveira, T. E. 47312. Compra: Discos usados clás. y popular, instrumentos gral. muebles. 12|12|53 1|4|54
CASA Oliveira. Discos usados. instrumentos comp. T. 47312.
COMPRAMOS porcelanas y adornos finos. Menoni Hnos. T. 7843.

ARTICULOS VARIOS, VENTA

CAÑOS usados sin costura 5 centímetros, se venden. Pte. Roca 1668
CARTON de amianto 1 mm. esp. vdo. S. Fe 957. T.E. 23153. 23|12
COCHE de paseo para bebé y silla para comer vendo. Catamarca Nº 2579. 24|12
HELADERA roble a hielo, sill. paseo, coche cuna, sofá cuero. Pje. Amelong 2449. S. Martín 2400. T. E. 80924. 27|12
HIERRO descarte 6, 8, 10, 12 desde $ 1.20 el kilo. Av. Pellegrini 1977. T. 81986.
JUEGO mesa porcelana Bavaria vdo. Sarmiento 1226.
LIQ. juegos patio, cocina, $ 220 Cochabamba 622. T. 89129.
LIQUIDO colchones lana. 2 plazas $ 260. T. E. 98124.
LIQ. 30% dto. ropa niños, bebé cierre neg. Maipú 947.
LIQUIDO juego bar, cocina y patio. Cochabamba 623. T. E. 89129.
LIQ. 20 sillas mad. N.U.S. Suiza 225 B. Industrial.
SE VENDEN tirantes y madera. Montevideo 6330. 29|12
SIDRA de superior calidad se vende a precio muy conveniente. Se atienden pedidos hoy lunes en T. E. Arijón 427 28|12

AUTOMOVILES, ALQUILER

DESEO alq. auto o furgón para venta a la campaña. Sta. Fe 5007. 22-23-24|12

AUTOMOVILES Y CAMIONES COMPRA

AUTOS, camiones, furgones, compro, vdo. perm. Z.c. Maipú 3449.
COMPRO un auto modelo 35 en adelante, pago contado. T. E. 97210. 29|12
COMPRO auto, pago con casa. Sarmiento 660. Esc. 8.
COMPRO auto, pago con terreno Tozzini T. E. 25716.
COMPRO auto 34|40, pago con terrenos. S. Juan 3954.
COMPRO auto 38|39 s. 4 p., pago con Chrysler 36 y resto efect. Av San Martín 1120. T. E. 261, San Lorenzo.
COMPRO cupé 41 al 43. Ford, sin interm. T. E. 85422.
COMPRO auto Chevr. 38, pago con camión Chevr. 34 y auto 30. T. 22404.
COMPRO al contado automóvil sedan, buen estado, modelo 30 al 38. 3 de Febrero 2055.
COMPRO automóvil mod. 40 en adelante, pago con casita nueva desocupada. Trata Av. Pellegrini 1484.
COMP. Chevr. o Ford mod. 34 a 37, pago contado. S. Nicolás 1220.

AUTOMOVILES Y CAMIONES VENTA

CHATITA Ford T. 27, rod. 21, g. n. acepto moto 125, liquido, E. Perón 4844. 27|12
FORD 32 b. 4 como nuevo vendo San Luis 1568.
HUDSON con radio vdo. urg. Amenábar 1315.
JEEP nuevo vendo. Virasoro 2026.
OBERLAND 6 sedan, 2 p. $ 13.000. Crespo 1151. 29|12
PICK-UP Ford 46, liquido o cambio por inf. Rueda 1651.
PICK-UP Mercedes Benz seminueva. Santa Fe 1064, Rosario.
S|REMOLQUE furgón 11 m. a balanzín 25 ton. s|nuevo. Fac. T. E. 46234.
S|REMOLQUE Ford m. 47 y camión Ford m. 47 doble tracción vendo. Santiago 1652.
URG. sedan 4 p., m. 32. Aldmóvile, vdo., permuto chatita o moto. Montevideo 4417.
VDO. coche baby $ 24.000. Cochabamba 1333.
VDO. Rural Jeep Willys $ 60 000, seminueva. Maipú 870. 24|12
VENDO colectivo 28 asientos o cambio por más chico o permuto por auto. Crespo 1186
VENDO chatita Chevrolet 1928 y acoplado duales, 6 a 8 ton. baratos. Lamadrid 457.
VENDO Chev. 2º faeton. Bensenv Villada.
VENDO Ford 37, 4 ptas., impecable. E. Zeballos 3682.
VENDO Chevrol. 46, 4 p., fte. rad. tap. Tr. Balcarce 826. 22-23|12
VENDO auto Packar sedan 28 Alsina 1698.
VDO. rural nueva, chasis Chevrolet, San Luis 2756.
VDO. auto s. 4 p. m. 32, joya $ 13.800, furgón chico. Bolivia 2701 Barreras. S. Lorenzo.
WILLYS 38, 4 ptas., buen estado $ 33.000. San Nicolás 2056.
WILLYS 38 lujo, 4 ptas., f. hidr. perfecto estado. Oroño 2672.

AVICULTURA, VENTA

INCUBADORA Buinco y Rex, 600 y 300 huevos. Recriadora Cooper 600 y Criadora 200 pollos; pollas Leghorn. B. Oroño 949. 23|12

BALANZAS, VENTA

VDO. balanza para laboratorio, destilador eléctrico, ventilador de glicerina y un medidor eléctrico. Iriondo 1120. 22-23|12

BICICLETAS, VENTA

BICICLETAS, sulkys, triciclos, autitos, al precio más bajo de plaza. Brunello. Mendoza 2833. 26|12
BICICLETA niño 4|6 años vdo. m. b est. $ 450. Laprida 533. 23|12
VDO. bicicleta carrera alemana, perf. cond. una joya. Iguazú 269. 29|30|12

Avisos Clasificados Combinados de los Diarios DEMOCRACIA y ROSARIO

BOMBAS, VENTA

BOMBAS, caños, cilindros Reyco Tucumán 1330. 23|12

CAMPOS Y CHACRAS, VENTA

CARCARAÑA, 54.400 mts. f|pueblo. s|pav. Dgo. Cettou. Roldán
CARCARAÑA 50 Hs. vendo. Raúl U. Zanotti. Maipú 841.
104 Has., 54 vdo., 50 alquilo, un lote desoc. Cettou, Roldán.
18 Has. c|casa prox. pueblo y pav. desoc. Dgo. Cettou, Roldán.
27 Ha. flor desoc. próx. pav. y pueblo. Dgo. Cettou, Roldán.
5 Has. s|pav. c|casa, próx. pueblo. desoc. Dgo. Cettou Roldán.
80 Has. c|casa, molino, zona tamb. desoc. Dgo. Cettou, Roldán.

CARRUAJES, VENTA

SE vende una chatita con baranda 4 ruedas, liv. oc. 1 a 11 hs Eva Perón 4917.

CASAS PREFABRICADAS, VENTA

VISITE nuestra exposición de modelos. Suipacha 2388. T. E. 27630. 29|12

CASAS Y DEPARTAMENTOS, PEDIDOS

DESEO alquilar alrededor de Rosario temporada veraniega, chalesito o quinta. T. E. 21335. 29|12

CASAS Y TERRENOS COMPRA

LOTE sobre Arijón o cerca, precio y cond. Escalá, Av. Lucero 2240.
NECESITO varios lotes terr. barrio Las Delicias. Escalá, Av. Lucero 2240. 24|12

CASAS Y TERRENOS, VENTA

FISH herm. lote Sánchez Loria, French, $ 3.500 ctdo. y fac. T. E. 56932. 28|12
FISH. vdo. o transf. nueva, desoc. inter. banco, 3 h. T. 98490. 6 444
FISHER. resid. casa desoc. vdo. c| fac. Milton 1345.
FISH. a mts. 17 Octubre alt. 8100, 3 hab. etc. l. 10x45, 15.000 cont. 15 fac. llave mano. T. E. 29377.
LIQUIDO a menos costo lote esq. Mallin Cdba., frente hotel, agua luz, facilidades. T. E. 25091. 29|12
TRANS. lib. terr. 8.66x31. Garzón al 2100. Chubut 5746.
TERR. B. Belgrano, 6.000, fac. Tte Agneta 1071. T. E. 57354.
TUCUMAN 1334 10 lotes diferen. medid. sólo 33% cont., escrit. 180 días. T. E. 42739.
VDO. terr. c|fac. Cerrito al 5200. T. E. 96625. 29|12
VDO. casa, 2 hab., cocina y baño. Liniers 2925. Tratar de 15 a 21 hs. 29|12
VDO. casa desocupada 2 piezas, cocina. Santiago 3000, $ 32.000, ocurrir Corrientes 2730. 27|12
VDO. terr. Berlín 3437. 150 mts. O. Lagos, $ 7.500 al contado, fac. T. E. 89068. 27|12
VDO. terr. esq. con galpón 6x6 agua y luz. Tratar jueves y domingo España 3790.
VDO. o perm. casa con carnicería t| eléctric. 1º de Mayo 3820.
VENDO lote interno, agua, luz, pavimento pago. Sánchez Bustamante 631.
VENDO urgente c|nueva desoc. en rieles $ 18.000. San Martín 6500 a 50 mts. T. E. 96902
VENDO 4 lotes internos Ov. Lagos 438. Acept. trám. Bco. Hip. Almafuerte 1047.
VDO. esquina y negocio facilid. Montevideo y Cinco. T. E. 57644.
VDO. transf. local comod. flia ctral. abto. t|mco. Zeballos 2090.
VDO. terreno Berlín 3476, 150 mts. O. Lagos.
VENDO terr. 10x7,50, acepto moto 125 c.c. Arenales 300.
VENDO en Oroño 985, lotes internos $ 35.000. Tr. T. E.29239 7|12
V. María y Rumipal, terr. 11x50, 16x57. F. Moré 763.
VDO. casa 2 habitaciones y sala desocupada a $ 65.000 o cambio por automóvil. 3 de Febrero 1983 22-23-24|12

COCINAS Y CALEFONES, VENTA

COCINA inelga casa Ghiozzi arregla cocina, calefones eléctricos. Mendoza 2543. T. E. 25173.
COC keros. 2 h. y horno $ 49 por mes. P. Roca 1425. V. Gentile.
FABRIC. de Bs. Aires con depós. Rosario ofrece venta llaves gas a instaladores y comerciantes. C. Correo 575. Rosario 24|26|27
FABR. liquida cocina. peq. averia loza. Rioja 1996.
VDO. cocina Catita, supergas s|u. 2 hor. barata. San Juan 4442. 28|12
VDO. calefón alcohol niquelado. T. E. 21340.
VDO. cocina Ditco de pie barata. Balcarce 86.
VDO. cocina a gas, 2 hornallas, seminueva. T.E. 43214. 24-30|12

CONSTRUCCIONES, OFRECIDAS

PLANOS, proyectos. Precios reducidísimos. de 17 a 19 hs. Balcarce Nº 318.

CONTABILIDADES

REGULARICE sus réditos, acójase a los beneficios de la ley de condonación. Instituto Contable. Eva Perón 1169. T. E. 42830. 28|12

CORREDORES ,PEDIDOS

CORREDORES relacionados con almacenes. E. Ríos 2563.
JEFES y vendedores de retrato interior. De 8 a 12. Tucumán 1293.
JOVENES uno y otro sexo para ventas. San Juan 3006.
VENDEDORES y jefes equipos retrato. Garay 714 de 9 a 12 hs. 29|30|12

CHOFERES, OFRECIDOS

SE OFRECE chófer profesional. Garay 2123. 29|30|12

DINERO, PEDIDO

NECESITO $ 5.000 p.|negocio doy buena participación. T.E. 28162.

EMPLEADOS ESCRITORIO Y COMERCIO, OFRECIDOS

SRTA. dactil. aux. cont. ofrec. ciudad o loc. cercana T. E. 42241

EMPRESAS DE LIMPIEZA

EMPRESA Modelo, abonos de cloacas. Destapaduras. Arr. de Dep. Sold. de caños y Pl. de Obra. T. E. 49313

HALLAZGOS Y EXTRAVIOS

PERRO ovejero grande amarillo, agradeceré devolución. Crespo 1248. T. E. 91897. 29|12
AGRADECERE la devolución de un sobre conteniendo repuestos de relojería, extraviado la noche del miércoles 16. Datos a Godoy Cruz 505.

HELADERAS, VENTA

ATENC. No compre heladeras sin visitar auténtica fca. Constelation. Serv. prop. Ocampo 1162.
ELECTRICA, fliar., garantía total $ 5.950, de lujo. Av. Lucero 934 Fábrica.
ELECTR. fliar. 10 p. mot. imp. Leguizamón 1089. Génova 1000.

2 Líneas $ 7. Cada línea subsiguiente $ 3.-

Díctenos su aviso por teléfono al 47081 ó llévelo personalmente a: SAN LORENZO 1250

HIPOTECAS, OFRECIDAS

DISP. de varias part. desde $ 5 a 10.000, a 10 años amort. cap e inter. S. Fe 1261 of. 306.
HIPOTECAS 1º y 2º grado. Amort. T. E. 28170. 28|12

HIPOTECAS, PEDIDAS

NECES. al 14, 13, 12% $ 8, 10, 12 y 36.000 hip sobre propiedad. T. E. 94840.
NECES. al 14, 13% $ 8, 10 ó 12 mil. hip. sobre prop. T. E. 94840. 17|12
NEC. hip. 50, 30, 16.000 b|garantía. "Sial". Corrientes 931.
A buen int. nec. $ 65, 27, 18, 10 y 8.000 hip. b|g. T.E. 94840. 24|12

HOTELES VERANIEGOS

HOSTERIA San Remo. Hta. Grande de b|comod. b|comida, b|precio. Inf. Rosario: Mitre 1222. (Fondos). T. E. 24493.
HOSTERIA Los Manantiales, La Falda, precio módico. T. 22971.
HOTEL Santa Cecilia, pensión completa $ 22. Belgrano 2864 Mar del Plata.

INSTRUMENTOS MUSICALES COMPRA

URGENTE compro bandoneón al contado. T. E. 94016.

INSTRUMENTOS MUSICALES VENTA

BANDONEON A. A. vendo doy fac Constitución 290.
VENDO un violín francés y dos guitarras, una de ellas valenciana, de concierto, liquido a muy bajo precio por ausentarme a Italia. Montevideo 3868.
VENDO un violín. Calle Entre Ríos 2992.

LOCALES, OFRECIDOS

ALQUILO salón 5x4 especial para depósito. Matienzo 478.
CON tril y entr. para cam. cerca Ros. Norte. O. Lagos 142 Bis. 29|12

MAQUINAS DE COSER VENTA

MAQUINAS coser importadas, familiares e industriales. Facilidades de pago. Cómprela hoy mismo; páguela cuando quiera. Casa Crosetti. A. Pellegrini 1038. pmt
MAQUINAS coser. Precios esp. p| revendedores. Repuestos gral Erodema. Sta. Fe 1356. pmt.
SINGER 3115 sastre y tapicero Vdo.. Buenos Aires 847. 23|12

MAQUINAS DE ESCRIBIR VENTA

MAQUIN. de escribir Remington 130 espacios, y radio vendo. San Lorenzo 2541.
MAQUINA de escribir Ema. Remington, seminueva. Av. Alberdi 1011, 2º piso.
VENDO máquina escribir Monarch. Tratar Mendoza 1585. 27|12

MAQUINAS EN GENERAL VENTA

MAQUINA soldar punto y arco 9 Kva. 380 V. Arenales 300.
MAQUINAS de soldadura eléctrica, arco y punto, facilidades, precio rebajado. S. Lorenzo 4735.
MAQ. tejer medias Semeuso. 144 agujas. Ver Lavalle 961.
NECESITAMOS torno de bancada prismáticos de 2 a 2.50 mts. bancada, reforzado husillo, cabezal de 45 a 50 mm., caja Norton. Santa Fe 882. T. E. 22936.
VDO. sierra sinfín 1m. y báscula. Corrientes 2132.
VENDO amasadora 40 kg. seminueva. E. Ríos 2942.
VENDO torno 1 mt. c. punto. O. Lagos 1289. 14 a 21 hs.

MATA FUEGOS, VENTA

MATA fuego vendo precio económico, amplias informaciones, a crédito. T. E. 47966. 22-23-24|12

MATERIALES DE CONSTRUCCION, VENTA

VENDO persiana arroyable 3x4, buen estado. Av. Godoy 5151.

MODISTAS, OFRECIDAS

SE of. modista a domic. y rec. trab en s|casa. T. 102-135. Da Rosa.

MOTOCICLETAS, VENTA

MOTO 250, 4 tiempos, $ 4.500. 17 de Octubre 7114. 28|12
VDO. moto sidecar H. B. Montevideo 1872. 27|12
CUCCIOLO c|bic. estado impecable. $ 2.700. Colón 2171.
VENDO motoneta y Cucciolo. Mitre 1577.
VENDO Gilera mod. 49, 250 cc. T. E. 49869.
VENDO moto sidecar H. D. $ 6.000. Montevideo 1872.
VDO. moto 125 o cambio más grande. Viamonte 1147.
VDO. Jawa 250 o cambio por 500 c.c. San Martín 5265.
VDO. moto F. Barnet 148 cc. o cambio por Ford T. Corrientes 2235. 24|12

MOTORES, VENTA

MOTOR diesel 6 HP. y bomba centrífuga 35.000 litros h. y caños. T. E. 43043. 29|30|31|12

MUCHACHAS, PEDIDAS

CHICA necesito. Santa María de Oro 234. 24|12
MUCHACHA para todo quehacer, matrimonio solo. Bv. 27 de Febrero 2227, bajo. 23|12
MUCHACHA medio día sin lavado. Balcarce 15.
MUCHACHA c|ad. todo trab. s|lav. $ 250. ref. Sta. Fe 1455, 6º D.
MUCHACHA buen sueldo cama adentro. Rioja 1826.
MUCHACHA todo trabajo hasta 16 h. recom. 9 Julio 1939, dpto. B.
MUJER 15 a 19 h. lavar, planchar, quehaceres, $ 150. T. E. 42241. 28|12
MUJER mayor sola c|cama adent. necesítase. Inform. La Merced. Aconquija 240 (Saladillo). 24|12
NEC. chica peq. quehaceres, b. sueldo. Ocampo 1069. Dto. 2.
SE necesita muchacha medio día $ 200 sueldo. Pueyrredón 1148, Dto. 2. 24 26|12

MUEBLES, COMPRA

A altos precios compro dormitorios, comedores, livings, escritorios, vestíbulos, muebles general, gran surtido muebles, precio ocasión. Vallejo. Sarmiento 1228. T. E. 27839.
A. A. Gardini. T. 26861, paga muy bien dormitorio, comedor, muebles general, todo art. hogar.
A. LIBEJAS. Compro muebles varios en general. T. 40660.
FRANT. T. 83705, pago bien dormitorios, comed. muebl. Corrientes 2001.

MUEBLES, VENTA

A $ 1.500 vendo dormitorios a crédito. E. Ríos 201. T. 29588.
A vdo. juego dormitorio una plaza. San Martín 3990.
A "La Mundial", amueble su hogar crédito 25 meses. S. Martín 1272.

NEGOCIOS VARIOS, COMPRA

A. A. Compro neg. cualquier zona ramo, precio. T. E. 41330.
A compro negocio despensa o granja c|flia. s|int. T. 23464.
AL contado urg. compro negocio cualq. ramo y ctal. T. 6114.
COMPRO negocio con comodidad familia. T. E. 22507.
COMPRO neg. con comod. flia. Trato directo. T. E. 28018.
COMPR. rápid. negocio bien situado. E. Ríos 779. T. 21649.
COMPRO carnicería, pago con casa, renta 650. Gurruchaga 838 B. Sorrento.

NEGOCIOS VARIOS, VENTA

¿QUIERE invertir bien su dinero? Vendo carnicería por ausentarme, urg. Todo eléctrico, clientela seleccionada, 280 kg. C. F. Pasaje Turín 4659. 29|12
VDO. despenza con propiedad. Lavado. E. Ríos 779. T. 21649.
VDO. almacén acreditado. Estudio Yatasto. Eva Perón 1169. 29|12
VENTA de helados, cafés, tes, etc fac. acepto auto. Urquiza 3399. 26|12

OFICIOS VARIOS, OFRECIDOS

ARREGLO techo canaleta, desagües y heladeras. T. 49622.
AVICULTOR, apicultor profesional ofrécese. T. 98935.
CARPINTERO hormigón armado se ofrece. Félix Vélez Sársfield 244. 28|29|12
FOTOGRAFO permanente para taller de fotograbado. San Martín 446. T. E. 55600. 29|12
GENTE joven se ofrece todo trabajo. T. E. 95392. 24|12
OFICIAL albañil se ofrece. Espapña 1190. T. E. 22874.
OFREC. pantalonera de medida fina; llamar T. 46370.
REFECCIONES y pintura en general. T. 47820.

OFICIOS VARIOS, PEDIDOS

FOTOGRAFO permanente para taller de fotograbado. San Martín 446, T.E. 55600. 24-31|12
CADETE con bicicleta, presentarse de mañana. Entre Ríos 1236. Dto 1. T. E. 42049.
JEFE capaz y competente para dirigir taller de obra, necesito. San Martín 3770.
LUSTRADORES de muebles necesito. Entre Ríos 201.
SE necesita ponepliegos minerva y plana. Entre Ríos 315.

PENSIONES, OFRECIDAS

A OBREROS pensión completa pesos 240. Güemez 2951. 29|30|31|12
A caballeros pensión italiana t|completo. E. Ríos 156.
A CABALL. resp. pens. comp. fam. econ. Tucumán 1294.
ALTILLO con pensión a caballero. T. E. 43488.
A 2 personas ofrezco pensión compartir. Rioja 770.
A FAMILIAS pasajero, matrimonios distinguidos t|completo, casa bajo, moderna. Laprida 1164.
CASA flia. ofrec. pensión srta. o matri. Río Bamba 1545.

PENSIONES, PEDIDAS

STA. respet. busca pensión casa flia. honor. doy y pido referencias. Pta. Restante L. C. Núm. 7.663.667.

PERMUTAS

DOY terreno 15x37,50, Embalse Río 3º por máquina buen estado. T. E. 94627. 29|12
PERMUT. cargo adm. nac. Rosario p|similar en Bs. As. T. E. 82430.
SULKY ciclo gomas aire, cambio por bicicleta niño. T. E. 43957 de tarde. 29|12
TERRENO EN CORDOBA POR motocicleta en buen estado. Artigas 356. B. Sarmiento.
TERR. c. Córdoba, por Chevr. doy $ 5.000 resto plazo. Rioja 1474.
TERRENO 517 mts. a 48 km. Bs. As., ruta Luján, por moto. Sta. Fe 5007. 22-23-24|12

PIANOS, VENTA

5.000, 5.500, 6.000 y otros precios vde. pianos Grimaldo. Alem 1662. 29 al 5|1
PIANO Stodart. Ver después 17 hs. Paraguay 427. 28|12

PIEZAS, OFRECIDAS

ALQUILO pieza amueblada con pensión. S. Martín 569.

PIEZAS, PEDIDAS

DENTRO bulevares sala a la calle c|teléfono para oficina necesito. T. E. 43595. De tarde.

PROFESIONALES, PEDIDOS

MEDICO ayudante no más 3 años egresado. Italia 718.

QUINTAS, OFRECIDAS

S|PAV. y río próx. ciudad. Ideal institución o sindicatos. Entre Ríos 717. T. E. 22971.

RADIO, COMBINADOS, VENTA

VDO. radio combinado de pie $ 950 y radio valija. B. Aires 1148. 29 12
VDO. regia radio portátil bajo consumo. Jujuy 2316. 28 12

RAYOS X, VENTA

RAYOS X West. Ma. mes. rever. tub. 112 K. W. $ 40.000. San Lorenzo 2320.

REVENDEDORES, PEDIDOS

REVEND. art. novedad neces. fácil vta. S. Juan 2070.

ROPA USADA, COMPRA

ROPERIA Sarmiento. Casa argentina. Compra y venta de ropas de ocasión. Sarmiento 1241. T. E. 28405. 23 24|26|27|12
URG. pagamos alto precio en ropa usada. T. E. 83075. 29|12

VENDEDORES, PEDIDOS

NECESITO vendedor jugo naranja en triciclo. Nansen y Agrelo. 23|12

TRANSFERENCIAS

TRANS. libr. terr. Garzón al 2100, Chubut 5746. Zeballos 5700. 28|12
TRANSFIERO terreno por bicicleta c|motor. H. de la Quintana 3223. 23|24|12
TRANSFIERO local ubicación inmejorable. Zona Sud. San Martín 1579. 23|24|12

BOLSA DE COMERCIO DE ROSARIO

NUEVAS AUTORIDADES

Ha quedado constituída la Cámara de Aceites Vegetales y Subproductos de la Bolsa de Comercio de Rosario para el ejercicio 1953-54, en la siguiente forma: Presidente, señor Thorvaldo Roberto White; vicepresidente, señor Carlos López; secretario, señor Vicente E. Provera. Vocales titulares: señores Antonio D. Rodríguez, Hugo Romegialli, Desiderio Blum, Armando V. Martínez Etcheverry, Armando Bisutti, Alberto Thompson, Oscar L. Mazzoli, Teonesto Zegna y Aurelio Jaramillo. Vocales suplentes: señores, Dionisio R. Rodríguez, Mario Boglione, Oscar P. Baldomá, Adrián P.. Urquía, Faustino Paviolo, Francisco L. Stangaferro, José López, Luis Alberto García, Carlos Kagnus y César M. Bosisio.

SE OTORGARAN CREDITOS PARA CULTIVAR SORGOS

BUENOS AIRES, 28. — El Banco Central informó que concederá préstamos a los productores rurales ubicados en distintas zonas de esta provincia, como también en las de Córdoba, Entre Ríos, Santa Fe, Eva Perón, Corrientes, Presidente Perón y Misiones, y en el territorio nacional de Formosa, a fin de que puedan dedicarse al cultivo de los sorgos graníferos en sus más selectas variedades.

Es de destacar que estos créditos se otorgarán por primera vez y serán de hasta 44 pesos por hectárea para siembra y gastos de cultivo, y de 6 pesos para recolección de cada quintal.

FIJARON NORMAS PARA SOLICITUDES DE CAMBIO

BUENOS AIRES, 28. — El Banco Central dispuso que las solicitudes de permisos de cambio para la importación de repuestos y accesorios para ser utilizados como complementos de fabricación —excluídos los que se destinen a la fabricación de elementos para las explotaciones agrícolas ganaderas y forestales, deberán presentarse en las fórmulas números 3.067-RA, a las cuales se acompañará la correspondiente información a suministrarse en la número 318-RD y, cuando proceda, su complementaria 318-RC.

AMPLIOSE EL PLAZO PARA FABRICAR TRACTORES

BUENOS AIRES, 28. — El Ministerio de Industria y Comercio amplió hasta el 31 de marzo próximo el plazo para que los interesados en fabricar tractores agrícolas envíen las propuestas a la Dirección General Manufacturera.

LA EXPORTACION ANUAL DE VINOS ESPAÑOLES

MADRID, 28 (ANSA).— La industria vitivinícola española ha dado un informe revelando que en el año que está a punto de terminar, España exportó vinos por un valor total de 561.000.000 de pesetas.

La mayor cantidad de esa exportación fué absorbida por Inglaterra, seguida por Cuba, Suiza y Alemania, en este orden. Unos 39.600.000 litros de vino corriente fueron adquiridos en Suiza y Alemania, 18.900.000 litros de vinos finos se enviaron a Inglaterra y Alemania lo mismo que unos diez millones de litros de licores. A Cuba fueron enviados 45.658 litros.

De acuerdo con las regiones vitivinícolas españolas, la de Jerez de la Frontera figura a la cabeza de las estadísticas con una exportación de 317.000.000 de pesetas, seguida por la de Valencia, con 91.000.000, la de Tarragona con 37.000.000, la Rioja, Barcelona y Alicante con 25 a 30.000.000 de pesetas cada una.

VACACIONES AL PERSONAL DEL C. DE ALMACENEROS

Las oficinas del Centro Unión de Almaceneros y Afines, habilitadas en su sede social, Rioja 1631, a partir de la fecha permanecerán cerradas hasta el 7 de Enero, inclusive, con motivo de las vacaciones anuales que se concede al personal de la casa. Se reanudarán así las actividades en dichas oficinas a partir del día 8 de Enero.

OTORGAN DIVISAS PARA IMPORTAR REPUESTOS

BUENOS AIRES, 28 — El Banco Central resolvió considerar el otorgamiento de permisos de cambio con uso inmediato de divisas, a liquidar por el Mercado Oficial, para importar repuestos para máquinas industriales.

ES AMPLIADO EL CUPO EXPORTABLE DE HUEVOS

BUENOS AIRES, 28 — El Ministerio de Industria y Comercio de la Nación ha resuelto ampliar con veinte mil cajones más de huevos en cáscaras, de treinta docenas cada uno, los cupos exportables de huevo industrializado comestible fijados anteriormente, correspondiente a la producción 1953|54.

Para disponer esa ampliación se han tenido en cuenta las óptimas condiciones en que se está desarrollando la presente campaña avícola. Además, tal medida cumplimenta las directivas al respecto contenidas en el Segundo Plan Quinquenal.

BUQUES DE CARGA QUE LLEGARAN A BS. AIRES

Nombre, Alcyrone, procedencia, Rotterdam, fecha llegada, en viaje: Alloth, Bremen, en viaje; Alkaid, Bremen, 11|1|954: Altair, Hamburgo, 7|1|954; A. Marn, Yokohama, en viaje; Borgland, Noruega, 4|12|954; Bra-Kar, Noruega, en viaje; Bruges, Amberes, en viaje; Canadá Marú, Kobe, en viaje; Cap. Heusers, Hamburgo, 27|12|953; Charibury, Liverpool, 29|12|953; Delshaven, Rotterdam, en viaje; Fr Salman, Montreal, en viaje; Falkanger, Los Angeles, en viaje; Flandres, Bremen, 6|1|954; Guayana, Suecia, 2|1|954; Haselbank, Calcuta, 30|12|953; Holmbury, Nexport, 30|12953; La Plata, Suecia, 15|1|954; Louis Scheid, Hamburgo, 10|1|954; Margay, Suecia, 30|12|953; Mormacmall, Montreal, en viaje; Mormacteal, Jacksonvil, 30|12|953; Nordsjerman, Suecia, 6|1|954; Paraguay, Liverpool, en viaje; P. Christophersen, Suecia, 10 1 954; Redon Amberes, en viaje; R. Diamante Amberes, en viaje; Roybank, Calcuta, 6|1|954; Santos, Nueva York, 2|1|954; Temple Arch, Suecia, 28|12|953; Tero, Rotterdam, 10|1|954; Tiitjalenka, Yokohama, 13|1|954; V. H. Stines, Hamburgo, 8|1|954; Tomotama Marú, Kobe, 2|1|954; Vogtland, Amberes, 5|1|954.

DEFINICIONES — Candidato — por KOSKA

KOSKA

BOLSA - BANCA - COMERCIO

HOY ES LA CENA ANUAL DEL COMERCIO ROSARINO

Hoy a las 21, en Buenos Aires 957, se realizará la cena de fin de año del comercio rosarino que auspicia la Asociación Comerciantes de Rosario. En esta ya tradicional reunión serán agasajados los representantes de la banca, del periodismo y de la radio de nuestra ciudad.

Para referirse a la labor realizada por las autoridades organizadoras en beneficio de los intereses confiados a su representación, usarán de la palabra, durante la cena, conocidos comerciantes e industriales de nuestro medio. Numerosos representantes de nuestro gran comercio han comprometido ya su asistencia.

Organizan esta fiesta del comercio rosarion la Asociación Comerciantes de Rosario, Cámara de Grandes Tiendas y Anexos, Cámara Gremial de la Arena, Cámara de Confeccionistas y Anexos, Cámara de Librerías y Anexos, Cámara de Sastrerías, Cámara de Zapaterías y Anexos, Cámara de Optica y Anexos, Cámara Comercial del Casimir, Cámara de Tintorerías Lavaderos y Anexos, Cámara de Bazares, Jugueterías, Ferreterías y Anexos,Cámara Gremial de la Máquina de Coser y Cámara del Crédito Comercial.

RENOVARON 2 LISTAS DEL CONVENIO CON AUSTRIA

BUENOS AIRES, 28. — En el Palacio San Martín se efectuó el cambio de notas por las que se renueva por el término de un año la vigencia de las listas "A" y "B" anexas al convenio comercial suscripto por notas de igual tenor con fecha 24 de diciembre de 1952, entre nuestro país y Austria.

—Asimismo, mantuvieron reuniones los integrantes de la Comisión Argentino-Británica de Negociaciones, considerando diversos aspectos del intercambio entre las dos naciones.

—Tuvieron lugar también en la cancillería conversaciones entre delegados de Japón y nuestro país, a través de las cuales se estudió la posibilidad de prorrogar por un nuevo período las listas vigentes, en tanto no sea concertado en definitiva el respectivo acuerdo comercial.

COMERCIANTES DE BARRIO BELGRANO SE AGRUPAN

Un grupo de comerciantes e industriales de la sección 16ª ha constituido una agrupación con el objeto de propender a la unión de los representantes de las distintas ramas comerciales de la zona en que desenvuelven sus actividades. Bajo la sigla A.C.I.B.B.A. aspira a agrupar a todos los comerciantes de la citada sección, en la que están instalados importantes establecimientos.

Mercado de Haciendas

Con Entrada muy Reducida Reanudó sus Operaciones Hoy el Mercado de Haciendas

Estado de la plaza: La entrada con que contó hoy este mercado para iniciar las actividades de la semana fué muy reducida. El 79 por ciento del total arribado fué de novillos y novillitos. La plaza estuvo firme y los precios resultaron altos para los novillos livianos, novillitos, vaquillonas y terneros de buena calidad y gordura, y en cuanto a los novillos pesados y vacas se colocaron favorablemente.

COTIZACIONES POR KILO VIVO
Precios extremos

Novillos: especiales, de 2.05 a 2.10; gordos, de 1.93.80 a 2.03.40; de carne gorda, de 1.91 a 1.92.
Novillitos: gordos, de 2.00 a 2.15.
Vacas: gordas, a 1.69; de carne gorda, de 1.56 a 1.61; flacas, de 1.23 a 1.45.40.
Vaquillonas: de 1.72.50 a 2.10.
Terneros: de 2 a 2.14.
Toros, torunos y bueyes: de 1.50 a 1.64.

ENTRADAS DEL DIA

Novillos, novillitos, toros, etc.	304 cabezas
Vacas y vaquillonas	54 "
Terneros y mamones	20 "
Total	378 cabezas

COMPRAS

Corp. Arg. de Carnes	144 cabezas
Frigorífico Swift	4 "
Abastecedores	230 "
Porcinos, s|entrada.	
Lanares, s|entrada.	

PASTORE y Cía.
De M. Paz: 5 nov. c|. 2100 a 2.06.04.
De Paz: 3 nov. c|1235 a 2.09.37; 6 novillitos c|1885 a 2.12.49; 1 vaq. c|265 a 2.10.50; 1 vaca c|540 a 1.52.

MANUEL C. LAMAS y Cía.
Dde M. Paz: Nov. 5 c|. 2100 a 2.08.4; 6 c|. 2990 a 1.95; 6 c|. 2845 a 2.04.02.; 6 c|. 3100 a 1.91; Vac. 1 de 425 a 1.73.
De Wheelwright: Novillitos 4 c|. 1355 a 2.10.80; Vaca 1 c|. 510 a 1.56; Nov. 7 c|. 3205 a 2.06; 6 c|. 2830 a 2.06.
De El Socorro: Vaq. 3 c|. 790 a 2.09.04; 6 c|. 1410 a 2.12; 1 c|. 235 a 2.09.04; 1 c|. 310 a 2.09; Terner. 7 c|. 720 a 2.09.02; 4 de 1015 a 2.12.02; Novtos. 3 c|. 845 a 2.10; 6 c|. 1810 a 2.09.60; 6 c|. 1690 a 2.07.05; 6 c|. 1705 a 2.08; 4 c|. 1295 a 2.11.05; Vaqui. 6 c|. 1535 a 2.10; 6 c|. 1375 a 2.07; 5 c|. 1420 a 2.09.

FACCIANO Hnos.
De Montes de Oca: Novillos 4 c|. 1705 a 2.10.80; 6 c|. 2890 a 2.09; 4 c|. 1860 a 1.96.60; 3 c|. 1445 a 1.95; 2c|. 840 a 1.94.50; 3 c|. 1480 a 1.93.80; 1 c| 520 a 1.92.

SOMOZA Y RAVENA
De Oliveros: Novillos 2 c|. 835 a 207; 7 c|. 3255 a 2.03.40; 7 c|. 3435 a 2.03.20; 7 c|. 3450 a 2.03; 6 c|. 2855 a 2.02; 11 c|. 5285 a 1.97.

CULLEN y Cía.
De Carlos Pellegrini: 2 nov. c| 520 a 2.13.20; 1 ternero c|. 210 a 2.14; 5 tern. c|. 1315 a 2.10; 1 tern. c|. 210 a 2.10; 1 c|. 215 a 2.00; 1 delgado c|. 200 a 1.80; 1 vaca c|. 500 a 1.61; 1 c|. 460 a 1.45.40; 1 de conserva con 450 a 1.23.
De Wheelwright: 5 nov. c|. 1960 a 2.10; 5 c|. 2020 a 2.068;.
De Paz: 21 nov. c|. 8470 a 2.01; 4 c|. 1350 a 2.02; 1 vaquillona c|. 340 a 1.90.

CASA HUGO DIETRICH
De San Francisco: 8 novillos a 2.10; 6 a 2.08.50; 2 a 2.05; 1 vaquillona a 1.72.50; 3 vacas a 1.69; 2 a 1.44; 1 toro a 1.60.
De San Vicente: 12 novillitos a 2.12.20; 7 a 2.12; 3 vacas a 1.69.

SERRA, DOSSENA y Cía.
De Coronel Bogado: 1 novillito c|310 a 2.13; 3 c|1120 a 2.10; 4 novillos c|1630 a 2.10.50; 5 c|2200 a 2.09.50; 4 vaq. c|1170 a 2.14.50; 3 c|940 2.10; 2 c|680 a 2.09; 1 c 275 a 1.95.50; 1 ternero c|230 a 2.08.
De Aldao: 5 novillos a 2.09; 5 a 2.09; 5 a 2.08.50; 2 a 2.07; 1 toruno a 1,62.50.

MERCADO DE LINIERS

Estado de la plaza sostenido; entrada 6385; remanente 1.021; cotizaciones novillos especiales 2.11.80; novillos generales 1.94 a 1.97. novillitos y terneros 2.10; vaquillonas 2.05; vacas 1.60; toros 1.55.

Mercado de Cerdos: Entrada 1555; remanente cero; estado de la plaza, sostenido. Cerdos bajo inspección, máximo 3.40; venta directa 3.20.

Mercado de Avellaneda: Estado de la plaza algo más animado; entrada 10.587; remanente 2.337; precios máximos corderos 65 pesos; ovejas 55 y capones 60.

INFORMACION FLUVIAL

Altura de los ríos

Eva Perón	11.10 mts.
Posadas	1.76 "
Corrientes	2.15 "
Esquina	3.08 "
Paraná	2.36 "
Diamante	2.85 "
San Martín	2.74 "
Rosario	2.34 "

Otros ríos

Ibicuy	1.00 mts.
Victoria	3.52 "

Profundidades mínimas en los pasos entre Santa Fe y San Pedro

Santa Fe-Rosario	24.5
Diamante-Rosario	26.7
San Lorenzo-Rosario	28.1
Canal muelle Pto. Rosario	32.6
Rosario-San Pedro	28.7
V. Constitución-San Pedro	28.7
Acceso Villa Constitución muelle fiscal	26.1
elevador	26.1
F. C. Mitre	27.3
Canal Puerto San Martín	31.9
Acc. Puerto San Pedro	23.1

Estado de los ríos

Paraná Inferior, baja despacio.
Paraná Medio, baja despacio.
Paraná Superior, crece despacio.
Alto Paraná, baja despacio.
Río Paraguay, baja con fuerza.

AVISOS CLASIFICADOS DE BUENOS AIRES

CAMPOS, VENTA

CAÑUELAS quinta 1 hect. f|ruta. 34-0518.
LONGCHAMPS, desoc. 15 hest., casa, molino, arboled., fac. 244-0127.
QUINTA 1 hect. frente ruta 3. T. 34-0518.
RUTA 3, quinta 2 hect., esq. 205 34-0518.
TRACTOR Caterpilar, 110 hp. c|top e internacional 84 hp. y otros. vdo. 84|4226.
TRACT. 22-36, Deering, p|est. 59-1041, vdo.
V|DOLORES, Córd., 63 hect. 47.000, 23|1767.
VDO.estancias, campos, chacras 207|8389

CASAS Y TERRENOS, COMPRA

COMPRAMOS prop. desoc. ubicada Riv. a Sta. Fe, Pueyrr. a L|N Alem; 30|8116.
CPRO. terr. chico pref. esq. Cap. 34-5365.
CPRO. casa des. Palerm|Saavedr Flor 43-5559.
CPRO. 5|hh. gge. prof. Cab. Flor. 43-5559.
CPRO. urg. P|Pat. N|Pya, c|1|h. d. 91-1389.
CPRO. hta. 1 manz. c est. 740-6031
COMPRO casa des. z|Flores, 63-3279.
COMPRO casa des. cerc. Riv. 69-4538.
DPTO. cont. des. rec. 2|d. h|ser. 37-7191.
DES. casita apr. Almagr|V|Luro. 97-4162.
MTINEZ-S|Isidro cpro. casa 3|h 76-1819.
NEC. urgente, casa o p|hot. des. lujo, 2-4 dor. pag cont., Flos|Cab 37-7006.
V López-Martínez, chalet o lote 76-0828.

CASAS Y TERRENOS, VENTA

ONCE espl. terr. 30 mts. Av|Corrientes, l|c. subte, 280 m2. inf. J|E|Uriburu 384.
OLIVOS, Debenedetti 2477, nva. jard. 3 amb. pza. fdo. $ 80.000 y fac. 76-1849.
OLIVOS, tno. D. Vélez lado 2989, col. 4 fte.; 10x20 m. $ 40.000, bto Tr. 76-8336.
OLIV. chal|nvo. 3|h. pz|ser. b|c. fdo bto. vdo. p|Bco. o Caja, Rom. A Maipú 716.
OLIVOS, reg. lote vendo, 48-3873. 91-2298.
OLIVOS, terr. 150 m2 $ 35.000, 741-2166.
OLIVOS, des. 72.000 c. o alq. dto 76-0828.
P. PATRICIOS, oport. desoc. en lo mejor G. Urquiza y Rondeau, 2.000 m2. en 3 lotes. T. E. 44-8170.
POR $ 35.000 y fac. 3 pzas. des Añasco 2195, t. 17 Octubre 3520
PILAR: 22 lotes a 5 c|ruta 8 y Y.P.F., a $ 2.500 c|u. total: T. 97-7568, Loisi.
P. del Rey. s|mejores lotes c|f. 34-8945.
P. d Rey, 4 c|e. pav. lts. c|fac. 34-8581.
QUILMES, reg. desoc. pleno ctro. 280.000 total grandes facil. 203-1077.
QUINTA F. Alvarez, k. 43, criad. aves, casa arb. mejoras, 16.500 m2. 33-8954.
QUILMES, tno. fte. est. Gaboto esq. Garibaldi $ 75.000, 31-2893.
QUILMES, c|estación terreno. 34-9724.

RENTA neta 15%, Anchorena y Córdoba, moder., planta baja, 3 pisos y 9 dtos., s|sur, ctles. $ 840.000 gr|fac. 72-1686.
R. MEJIA, dño. vde. chal. 7|hab. 2 bñ. coc. s|gas, gge. jard. 50.000 y fac. 658|1593.
R|Mej. chal. est. 3|h. 60.000 f. 658-4978.
R|Mejía: Lotes, 8 c|est.: 32-4140. 15|19 h.
R Mej. casa 4 c|est. ag|corr. 658| 0646.

CASAS DE VERANEO ALQUILERES

M|Pta. ch|a. dic. 10 feb. $ 4.000. 38|4382.
M. Plata, dpto. 1 c. playa, 47-5661.
M Plata: chalet cerca playa, 57-4149
M|Plata, P|Ramos, chal. 2|c|mar. 59-6467.
M|Plata, hab. am. c|tel. temp. 72 6892.
M Plata, 4|c|play. Perla, 3|d. gge 30-8798.
M. del Plata, pens. p. familias. 86-8262.
M|Pta. Perla, casa|dto. mes|temp 47-3373.
M. del Plata, chal. frte. mar. 63-2796.
M|Plta., dto|nvo. 4 c|Cas. en|feb 755-0135.
M|Plata c|mar dep. Ener|Marzo. 63 5890.
M Plata, chal. alq. p|m. Méjico 1081 Cap.
M|Pta. chal. 3|h. s|g. Ener. c|aut. 60-6654.
M|d Plat. aql-vdo. dt. ft. Nogaró 55-3886.
M|Pta. chal. 2|h. c|gge. tem|mes 50-3941.
M Pta. ch. a gas, gge. c|pl. mes. 60-4542.
M. del Plata. chal. 3|dorm. gge. 71-1669.
M|Plata, alq. chal. am. F. M. 50-2746.
M|Plata, dpto. amuebl. alquilo. 59-1425.
M|Ajó, S|Bern. chal. dtos. am. 71-7685.
M|Ajó, chal. fte. mar. Ener|Feb. 46 7490.
M|Ajó, S. Bern. alq. dtos. 91-7149
M|Ajó hast. C. Bco. Dic. pr|prop. 54-8354.
M Ajó, casa 2|dor. 1|2 c. mar. 64-3595.
M. Ajó, dpto. cómodos alq. 76-5203.
M. de Ajó, dpto. amb. 91-2575. 48-4753.
Mar de Ajó, dptos. amuebl. 31-6184.
Mar de Ajó, se alq. dptos. 59-9797
Mar de Ajó, alq. chal. y dptos. 50-3650.

MAQUINAS INDUSTRIALES

LIMADORA 500 mm. Aguj. 40 mm Compresor motores. Alcorta 392. Lanús.
LIMADORAS 300-600 m.; J|M|Moreno 863.
LIMADORAS 320 a 520 mm.; Monroe 2775.
LIQ. pulid. parquet. cil. 30. 55-0328.
LOTE poleas, correas, maderas. 63-1807.
LIJADORAS, escopladoras; J|M|Moreno 863.
MOT. monof. 1 H.P. imp. $ 980; 3|4 H.P. 2800 $ 490; 3 H.P. 1400 $ 1.296; 16 H.P. $ 3.980; 20 H.P. 575 r. c|a. 9.980. 51-8763.

PERMUTAS

CASA en Bánfield permuto por hotel Mar del Plata. T. E. 242-0535.
CASITA desoc. 8 c|est. Ezeiza, p| auto, moto o lote capital. Doy difer. 32-2311.
CASITA, dño, F. Varela, 1 c|est. urg. por negocio, depart., tierra, etc. 35-5192.
CASA V|Bter. p|chal. e|Córd. 755| 1587.
DOY lot. Mor-Bec. p|mot. aut. hor. 60 5970.
K|46, s|r|Luján, tno. p|auto, p|dif. 88-5634.
PERMUTO 4 lotes Mar del Plata. Parque S. Patricios, por auto o furgón 37 ó 38. Doy o cobro diferencia. T. E. 48-1833.
PTO. casa des. val. 180.000 p. otra Oeste o Pacíf. Dño. Moliere 180. T. 64-3255.
PMTO. dpto. horiz. poco gasto, 3 habit., lujoso, por auto mod. Planes 636.
PERM. en San Justo. Zapiola 3698, galpón desoc. $ 160.000 por terr. en Capit.
PERMUTO piano 1|4 cola Blühtner, una joya, por coche. Fco. Beiró 4763.
PTO. hel. eléct. import. p|piano. 64-0860.
PTO. o vdo. chalet sierra Córd. 743-1007.
PTO. máq. medias por otro valor. 59 3820.
PTO. neg. 3 h., c|o sin propiedad. 54-7666.

PRESTAMOS, HIPOTECAS

DINERO hip. escribano solicita. 35-9424.
ESCRIBANIA res. hip. en el día cualq. cant. llamar de 10 a 17 hs. 35-8813.
ESCRIB. nec. de part. cualq. cant. 31-2188.
ESCRIB. nec. 1ª hip. al|int. 37-2291.
ESCRIB. da hip. var. part. disp. 35-9424
HIPOT. rápidas Adm. Dejuan. 33-8954.
NEC. 3, 5, 8, 10 a 30.000 alto int. gran garantía. Córdoba 2973.
NECESITO $ 50.000 doy en garantía acciones de importante industria. 62-0352.
N. 40.000 1ª Correds. no llamar. 63-8575.
NEC. 165.000 1ª central. T. E. 59-0897.
NEC. $ 35.000 en 2ª hip. b|g. 30-5739.
NEC. $ 50.000 1ª hip. b|gar. 30-5739.
NEC. $ 30.000 al 12 % en 1ª hip. 48-0990.
NEC. 50.000 1ª hip. cap. Viamonte 773|1º|A.
NEC. 250.000 1ª 11% v. 1.000.000. 71|3119.
NEC. 35|45|50|80 y 170.000 en hip. 37-6435.
NEC. 80.000 s|c|qta. val. 500.000. 244-0356.
NEC. $ 15.000 ampl. garantías. 64-1939.

CORREO ARGENTINO ROSARIO — FRANQUEO PAGADO — TARIFA REDUCIDA — CONCESION Nº 5495